



# ALTE LEIPZIGER

Lebensversicherung auf Gegenseitigkeit

## Geschäftsbericht 2019

# ALTE LEIPZIGER – HALLESCHE Konzern

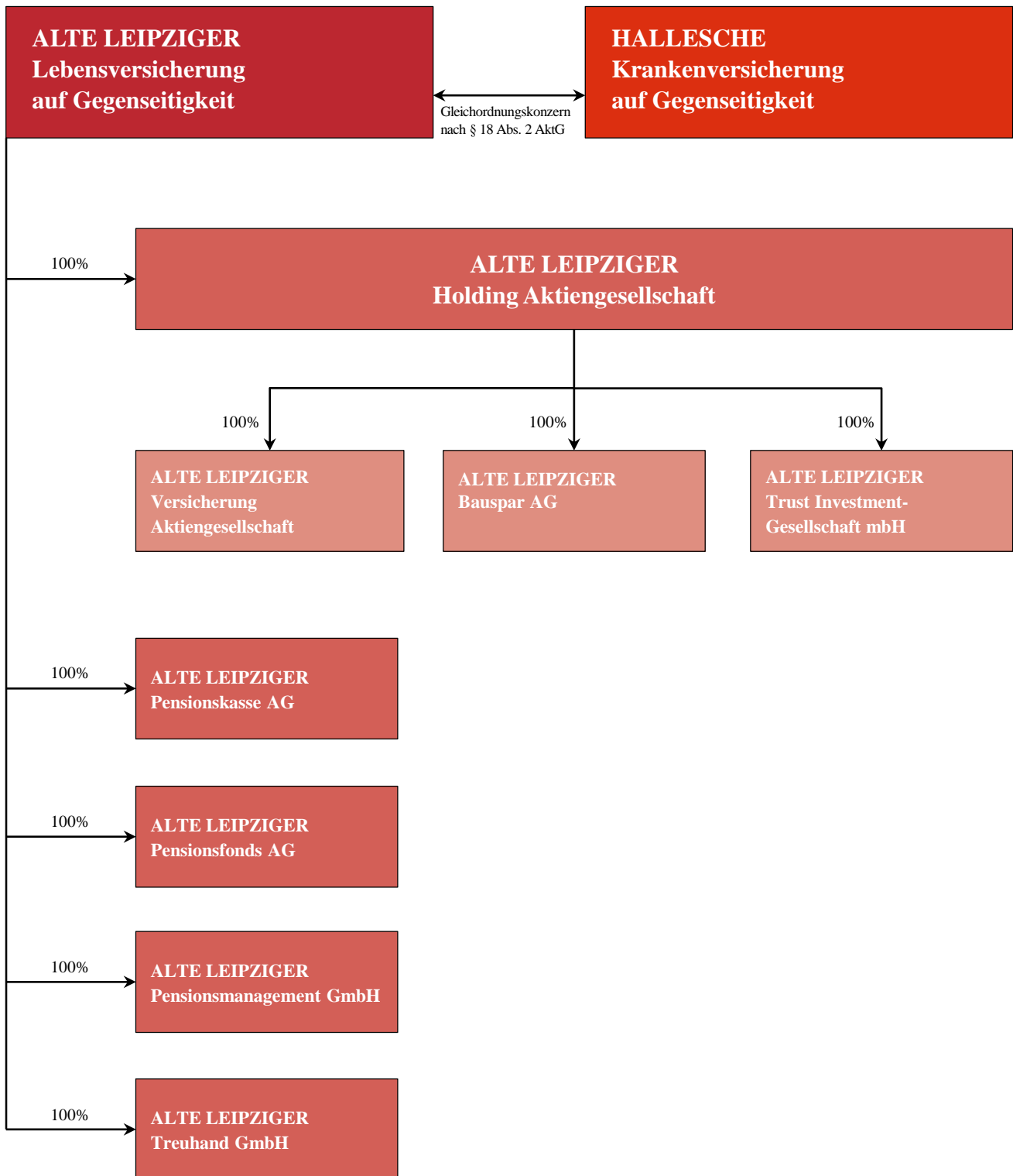

# Die ALTE LEIPZIGER Lebensversicherung auf einen Blick

Eckdaten		2019	2018	2017
<b>Neugeschäft (laufende und einmalige Beiträge)</b>	Mio. €	1.034	922	939
Veränderung	%	12,1	-1,9	2,1
<b>Beitragssumme des Neuzugangs</b>	Mio. €	6.404	5.912	6.737
Veränderung	%	8,3	-12,2	9,0
<b>Versicherungsbestand (laufender Beitrag für ein Jahr)</b>	Mio. €	1.893	1.838	1.774
Veränderung	%	3,0	3,6	6,9
<b>Versicherungsbestand (Versicherungssumme)</b>	Mio. €	116.487	112.466	107.751
Veränderung	%	3,6	4,4	5,6
<b>Stornoquote (Anzahl der Verträge)</b>	%	2,2	1,9	1,8
<b>Gebuchte Bruttobeiträge</b>	Mio. €	2.673	2.528	2.426
Veränderung	%	5,7	4,2	2,7
<b>Kapitalanlagen</b>	Mio. €	26.560	25.401	24.445
Veränderung	%	4,6	3,9	7,8
<b>Nettoverzinsung*</b>	%	3,49	3,34	4,95
<b>Verwaltungskostenquote</b>	%	1,58	1,61	1,57
<b>Abschlusskostenquote</b>	%	3,99	4,17	3,65
<b>Leistungen an unsere Versicherungsnehmer</b>				
Versicherungsleistungen	Mio. €	2.098	1.898	1.621
Zuwachs der Leistungsverpflichtungen	Mio. €	1.287	919	1.621
Gesamte Leistungen	Mio. €	3.384	2.817	3.242
Veränderung	%	20,1	-13,1	4,6
<b>Eigenkapital</b>	Mio. €	970	930	886
Eigenkapitalquote	‰	42,24	42,19	41,85
<b>Deckungsrückstellung (brutto)</b>	Mio. €	24.564	23.252	22.332
<b>Rückstellung für Beitragsrückerstattung</b>				
Zuführung	Mio. €	239	177	149
Entnahme	Mio. €	274	197	147
Stand am Jahresende	Mio. €	1.201	1.237	1.257
Davon freie Rückstellung für Beitragsrückerstattung	Mio. €	567	579	687
<b>Bilanzsumme</b>	Mio. €	27.531	26.197	25.263
<b>Anzahl der Mitarbeiter im Jahresdurchschnitt**</b>		1.092	1.106	1.112
davon Auszubildende		52	61	59

\* Ohne Fondsgebundene Lebensversicherung.

\*\* Der im Interesse einer besseren Lesbarkeit im Geschäftsbericht verwendete Begriff »Mitarbeiter« gilt für Personen aller Geschlechter gleichermaßen. Aufgrund von Mehrfacharbeitsverhältnissen im Konzern erfolgen die Angaben in Mitarbeiterkapazitäten, um Mehrfachzählungen zu vermeiden. Die tatsächliche Anzahl der Mitarbeiter betrug durchschnittlich 1.250 Personen.

# Inhalt

<b>Gremien</b>	5 Mitgliedervertreter
	7 Aufsichtsrat, Vorstand
	8 Beirat
	9 Treuhänder für das Sicherungsvermögen, Verantwortlicher Aktuar
<b>Berichte</b>	10 Bericht des Aufsichtsrats
	14 Corporate Governance Bericht
	16 Entsprechenserklärung
	17 Vergütungsbericht
	18 Bericht des Vorstands zu Compliance
<b>Lagebericht</b>	19 Bericht des Vorstands
	28 Risikoberichterstattung
	37 Personal- und Sozialbericht
	39 Prognosebericht
	40 Bewegung und Struktur des Bestandes an selbst abgeschlossenen Lebensversicherungen im Geschäftsjahr 2019
<b>Jahresabschluss</b>	44 Bilanz zum 31. Dezember 2019
	48 Gewinn- und Verlustrechnung für die Zeit vom 1. Januar 2019 bis 31. Dezember 2019
<b>Anhang</b>	51 Anhang zum Jahresabschluss
	51 Bilanzierungs-, Bewertungs- und Ermittlungsmethoden
	57 Kapitalflussrechnung
	58 Erläuterungen zur Bilanz
	72 Erläuterungen zur Gewinn- und Verlustrechnung
	75 Sonstige Angaben
	77 Anteilsbesitz per 31. Dezember 2019
	79 Überschussbeteiligung der Versicherungsnehmer im Jahr 2020
	134 Bestätigungsvermerk des unabhängigen Abschlussprüfers
	140 Kontakt

**Mitgliedervertreter****Christian F. Aicher**

Kaufmann  
Freilassing

**Thomas Bahner**

Schuh-Einzelhändler  
Augsburg  
(bis 09.05.2019)

**Prof. h. c. Heinz Binder**

Geschäftsführender Gesellschafter  
der Gebr. Binder GmbH  
Weidenstetten

**Dr. Christian Blüthner-Haessler**

Geschäftsführer  
der Julius Blüthner Pianofortefabrik GmbH  
Großpösna bei Leipzig

**Michael Büchler**

Leiter der Schulstiftung  
Pädagogium Baden-Baden  
Gemeinnützige Bildungsgesellschaft mbH  
Baden-Baden

**Ruth Bürger**

Steuerberaterin  
Bad Emstal  
(seit 09.05.2019)

**Helmut Daume**

Geschäftsführer der Helmut Daume  
Dachhandwerk GmbH & Co. KG  
Ahaus

**H.-Jürgen Denne**

selbstständiger Unternehmensberater  
Geschäftsführer  
der ProConsult Unternehmensberatung  
Usingen  
(bis 09.05.2019)

**Albert Eberhardt**

vorm. Geschäftsführer  
der Handwerkskammer des Saarlandes  
Friedrichsthal

**Prof. Dr. Thilo Eith**

Professur für allgemeine Betriebswirtschaftslehre  
Allensbach Hochschule Konstanz  
Weilen u. d. R.

**Nicole Förster**

Inhaberin von  
TAB – The Alternative Board  
Region Würzburg/Kitzingen  
Würzburg

**Ford-Werke GmbH**

vertreten durch Rainer Ludwig  
Mitglied der Geschäftsführung  
Köln

**Roland Glatter**

Geschäftsführender Gesellschafter  
der Via Seta GmbH  
Krefeld

**Dr. Jürgen Gros**

Vorsitzender des Vorstands  
des Genossenschaftsverbands Bayern  
Wolfratshausen

**Jutta Häfner**

Prokuristin und Gesellschafterin  
der LEXTA GmbH  
Berlin  
(seit 09.05.2019)

**Prof. Dr. Jörg Hammer**

Ärztlicher Leiter  
der THONBERGKLINIK MVZ  
Leipzig

**Hans Jochen Henke**

Rechtsanwalt  
Ludwigsburg  
(bis 09.05.2019)

**Wiebke Johannsen**

Diplom-Ingenieurin  
Berlin  
(seit 09.05.2019)

**Norbert Koll**

vorm. Mitglied des Direktoriums  
der Henkel AG & Co. KGaA  
Moncarapacho/Portugal

**Dagmar Lehmann**

Agenturinhaberin  
der DLKM Kreativagentur  
Prichsenstadt

**Dr. Ralf Oertel**

Facharzt für Innere Medizin  
Hamburg

**Ernst Pfister**

Wirtschaftsminister  
des Landes Baden-Württemberg a. D.  
Trossingen  
(bis 09.05.2019)

**Gunter Pöhle**

Geschäftsführer  
der Komet Gerolf Pöhle & Co. GmbH  
Großpostwitz

**Antje Roth-Bronner**

Gesellschafterin  
der Holzwerk ROTH GmbH  
Niedereschach

**Hans Schnorrenberg**

vorm. Mitglied der Geschäftsleitung  
des Autohauses Herten GmbH  
Vettweiß-Disternich  
(bis 09.05.2019)

**Dr. Karl Michael Schumann**

Zahnarzt  
Frankfurt am Main

**Thomas Seeler**

Geschäftsführer  
der Grieshaber Feinmechanik GmbH  
Ettenheim

**Prof. Dr. Anja Sturm**

stv. Geschäftsführende Direktorin  
des Instituts für Mathematische Stochastik  
Professur für Wahrscheinlichkeitstheorie  
an der Georg-August-Universität Göttingen  
Göttingen  
(seit 09.05.2019)

**Dirk Theurer**

Geschäftsführender Gesellschafter  
der Sommer GmbH  
Ludwigsburg

**Dr. Hiltrud Thiem**

Gesellschafterin/vorm. Geschäftsführerin  
der Schweitzer-Chemie GmbH  
Steinheim an der Murr

**Christina Tröger**

Staatl. geprüfte Masseurin und  
medizinische Bademeisterin  
Oberasbach

**Thomas Wahler**

Steuerberater  
Senden

**Prof. Dr. Martin Welte**

Direktor der Klinik für Anästhesiologie  
und operative Intensivmedizin  
Klinikum Darmstadt  
Frankfurt am Main

**Bettina Wißner**

Kfm. Leiterin  
der GLP systems GmbH  
Hamburg  
(seit 09.05.2019)

**Dr. Bernd Zech**

Zahnarzt  
Bonn

**Aufsichtsrat****Wolfgang Stertenbrink**

vorm. Vorsitzender der Vorstände  
der ALTE LEIPZIGER Lebensversicherung/  
HALLESCHE Krankenversicherung/  
ALTE LEIPZIGER Holding  
Vorsitzender  
Kronberg im Taunus  
(Mitglied des Aufsichtsrats seit 20.06.2009)

**Prof. Dr. Hartwig Webersinke**

Dekan der Fakultät Wirtschaft und Recht  
der Technischen Hochschule Aschaffenburg  
stv. Vorsitzender  
Wertheim-Reicholzheim  
(Mitglied des Aufsichtsrats seit 08.06.2013)

**Susanne Fromme**

Geschäftsführende Gesellschafterin  
der FrommeConsulting GmbH  
Köln  
(Mitglied des Aufsichtsrats seit 30.04.2016)

**Dr. Kurt Gerl**

Unternehmensberater  
Hochschuldozent  
Schäftlarn  
(Mitglied des Aufsichtsrats seit 14.06.2014)

**Alexandra Reichsgräfin von Kesselstatt**

Geschäftsführende Gesellschafterin  
der »Die Zehntscheune« Schloss Föhren  
Föhren  
(Mitglied des Aufsichtsrats seit 16.06.2011)

**Norbert Pehl\***

Versicherungskaufmann  
Oberursel (Taunus)  
(Mitglied des Aufsichtsrats seit 30.06.2005)

**Frank Sattler\***

Versicherungskaufmann  
Oberursel (Taunus)  
(Mitglied des Aufsichtsrats seit 20.06.2009)

**Prof. Dr. Manfred Wandt**

Geschäftsführender Direktor  
des Instituts für Versicherungsrecht  
an der Goethe-Universität Frankfurt am Main  
Ladenburg  
(Mitglied des Aufsichtsrats seit 09.05.2015)

**Karen Wenzel\***

Versicherungskauffrau  
Rosbach (Taunus)  
(Mitglied des Aufsichtsrats seit 08.06.2013)

\* von den Arbeitnehmern gewählt

**Vorstand****Christoph Bohn**

Vorsitzender  
Bad Soden am Taunus

**Dr. Jürgen Bierbaum**

stv. Vorsitzender seit 01.01.2020  
Aktuar (DAV)  
Waiblingen

**Frank Kettner**

Bad Vilbel

**Wiltrud Pekarek**

Aktuarin (DAV)  
Salach

**Martin Rohm**

Königstein im Taunus

**Udo Wilcsek**

stv. Mitglied bis 31.12.2019  
ordentliches Mitglied seit 01.01.2020  
Kornwestheim

**Beirat****Prof. Dr. Hans-Jochen Bartels**

vorm. Direktor der Abteilung III  
(Versicherungsmathematik)  
des Instituts für Versicherungswissenschaft  
der Universität Mannheim  
Weinheim  
(bis 30.06.2019)

**Dr. Marco Buschmann, MdB**

Erster Parlamentarischer Geschäftsführer der FDP  
Berlin

**Prof. Dr. Michael Hallek**

Direktor der Klinik I für Innere Medizin  
Universitätsklinikum Köln  
Köln

**Prof. Dr. Mathias Klier**

Professur am Institut für Technologie-  
und Prozessmanagement  
der Universität Ulm  
Augsburg  
(seit 01.07.2019)

**Prof. Dr. Katja Langenbucher**

Professur für Bürgerliches Recht,  
Wirtschaftsrecht und Bankrecht  
House of Finance  
der Goethe-Universität Frankfurt am Main  
Frankfurt am Main

**Prof. Dr. Alexander Ludwig**

Chair of Public Finance and  
Debt Management Research Center SAFE  
House of Finance  
der Goethe-Universität Frankfurt am Main  
Wörrstadt

**Prof. Dr. Thomas Neusius**

Professur an der Wiesbaden Business School  
Hochschule RheinMain  
Wiesbaden  
(seit 01.07.2019)

**Dr. h. c. Dietmar Schmid**

Vorsitzender des Vorstands der  
BHF-BANK-Stiftung  
Bad Homburg v. d. Höhe  
(bis 30.06.2019)

**Prof. Dr. Peter Schuster**

Facharzt für Innere Medizin, Kardiologie,  
Angiologie und Intensivmedizin  
Siegen-Weidenau  
(bis 30.06.2019)

**Prof. Dr. Jürgen Stark**

vorm. Chefvolkswirt und Mitglied im  
Direktorium der Europäischen Zentralbank  
Kelkheim-Hornau

**Prof. Dr. Klaus-Dieter Thomann**

Facharzt für Orthopädie, Rheumatologie, Sozialmedizin  
Institut für Versicherungsmedizin Frankfurt am Main  
Frankfurt am Main

**Prof. Dr. Dirk A. Verse**

Direktor des Instituts für deutsches und europäisches  
Gesellschafts- und Wirtschaftsrecht  
Ruprecht-Karls-Universität Heidelberg  
Mainz

**Prof. Dr. Stefan Weber**

Professur am Institut für Mathematische Stochastik  
der Leibniz Universität Hannover  
Rheinfeld (Holstein)  
(seit 01.07.2019)



### **Treuhänder für das Sicherungsvermögen**

#### **Helmut Fritsch**

Treuhänder  
Oberursel (Taunus)

#### **Rudolf Lammers**

Stellvertreter des Treuhänders  
Oberursel (Taunus)

### **Verantwortlicher Aktuar**

#### **Jörn Ehm**

Aktuar (DAV)  
Frankfurt am Main

## Bericht des Aufsichtsrats

Der Aufsichtsrat hat die ihm nach Gesetz, Satzung und Geschäftsordnung obliegenden Aufgaben im Interesse des Unternehmens und seiner Mitglieder wahrgenommen und die Geschäftsführung laufend überwacht und beratend begleitet.

Der Aufsichtsrat ist im Geschäftsjahr 2019 zu fünf Sitzungen zusammengetreten und hat sich zwischen den Sitzungen insbesondere durch mündliche und schriftliche Berichte über den Gang der Geschäfte unterrichten lassen. In seinen Sitzungen hat sich der Aufsichtsrat ausführlich mit der Geschäftsentwicklung, der Geschäftsstrategie und der Unternehmensplanung befasst.

### Arbeit des Aufsichtsrats

Der Aufsichtsrat ließ sich zur Geschäftsentwicklung, insbesondere über die Neugeschäfts- und Beitragsstruktur der Gesellschaft, ausführlich berichten. Darüber hinaus wurden weitere relevante Unternehmens- und Branchenkennzahlen eingehend erörtert. Hierbei wurde auf die Entwicklung der Zinszusatzreserve seit Einführung der Korridormethode sowie auf das Risikoergebnis eingegangen. In Bezug auf die Umsatz-, Kosten- und Ertragsentwicklung wurde der Status des aktuellen Projektportfolios besprochen. Der Aufsichtsrat ließ sich über die Umsetzungspläne für das gesetzlich eingeführte Sozialpartnermodell in der betrieblichen Altersvorsorge berichten. Darüber hinaus wurde der Aufsichtsrat über die für die Gesellschaft relevanten Risiken, das Risikomanagement sowie die Risikotragfähigkeit informiert. Auf Gruppenebene wurden auch die Entwicklungen und strategischen Ausrichtungen der von den anderen Unternehmen der Gruppe ausgehenden Risiken und deren Auswirkungen auf die Gruppensolvabilität berücksichtigt. Mögliche Auswirkungen einer weiteren Senkung des Höchstrechnungszinses auf die verschiedenen Produktklassen der Gesellschaft und den Wettbewerb in der Lebensversicherungsbranche wurden diskutiert. Der Bericht des Verantwortlichen Aktuars wurde erörtert. Ferner hat der Aufsichtsrat mit dem Vorstand die Mittelfristplanung eingehend beraten und dieser zugestimmt.

In der turnusmäßig jährlich stattfindenden Strategiesitzung des Aufsichtsrats wurden die Marktanteile der Gesellschaft anhand maßgeblicher Kennzahlen beraten sowie die Konzernstrategie und daran anknüpfend die Weiterentwicklung der Einzelstrategien erörtert und anschließend verabschiedet. Im Mittelpunkt der Beratungen standen die Fortentwicklung der einzelnen Assetklassen in der Kapitalanlage, die Schwerpunkte bei der Produkt- und Servicestrategie sowie die Ver-

triebsplanung. Auch der Ausbau der Digitalisierungskompetenz, etwa durch Kooperationen mit Insurtechs, wurde eingehend beraten. Zur Personalstrategie und zur Umsetzung der Nachhaltigkeitsstrategie wurde dem Aufsichtsrat berichtet.

Darüber hinaus hat sich der Aufsichtsrat mit Vorstands- und Aufsichtsratsangelegenheiten, der Wahrung der Compliance im Unternehmen sowie der Weiterentwicklung der Compliance-Organisation befasst. Hier wurde auf die Teilbereiche Datenschutz und Tax-Compliance eingegangen. Einvernehmlich mit dem Vorstand wurde für das Geschäftsjahr 2019 die freiwillige Abgabe der Entsprechenserklärung zum Deutschen Corporate Governance Kodex verabschiedet.

Für die Mitglieder des Aufsichtsrats haben Fortbildungsmaßnahmen zu den Anforderungen an den Aufsichtsrat aus der Umsetzung der EU-Versicherungsvertriebsrichtlinie (IDD) sowie zum Bereich des Risikomanagements stattgefunden.

Zusammenfassend ist festzustellen, dass der Vorstand den Aufsichtsrat regelmäßig, zeitnah, umfassend sowie den gesetzlichen Vorgaben entsprechend über alle für das Unternehmen relevanten Fragen der Geschäftsentwicklung und -planung sowie der Risikolage und des Risikomanagements informiert und in Entscheidungen, die von grundlegender Bedeutung für das Unternehmen sind, unmittelbar eingebunden hat.

Der Vorsitzende des Aufsichtsrats und sein Stellvertreter standen mit dem Vorstand in ständiger enger Verbindung. Sie ließen sich regelmäßig über bedeutsame Fragen und Maßnahmen der allgemeinen Geschäftspolitik informieren. Die Mitglieder des Aufsichtsrats wurden über die Ergebnisse laufend unterrichtet.

### Arbeit der Ausschüsse

Zur Steigerung der Effizienz der Aufsichtsratsarbeit und Behandlung komplexer oder vertraulicher Angelegenheiten hat der Aufsichtsrat verschiedene Ausschüsse gebildet. Über die Arbeit der Ausschüsse wurde dem Aufsichtsrat in seinen Sitzungen am 18. März 2019 und am 18. November 2019 berichtet.

## Kapitalanlage- und Risikoausschuss

Der Kapitalanlage- und Risikoausschuss beobachtet und begleitet die Kapitalanlagestrategie des Unternehmens und überwacht die Einrichtung, Unterhaltung und Wirksamkeit des Risikomanagement- und Risikoüberwachungssystems im Konzern. Im Geschäftsjahr 2019 hat sich der Ausschuss vor dem Hintergrund der aktuellen Entwicklungen in den Renten- und Aktienmärkten mit den Schwerpunkten der Kapitalanlage, hier insbesondere mit der Performance der Aktienfonds, und Ertragsersparungen befasst. Mit dem Vorstand wurde die Entwicklung der Zinsstrukturkurve, Maßnahmen zur Risikosteuerung und das strategische Vorgehen in den verschiedenen Anlagesegmenten eingehend besprochen. Erörtert wurden die Entwicklung des Sicherungsvermögens, Investitionsprozesse sowie die Rahmenplanung der Kapitalanlagen. Der Ausschuss befürwortete die Verabschiedung der Rahmenplanung 2020 durch den Aufsichtsrat der Gesellschaft. Zum Risikomanagementsystem wurde dem Ausschuss über die Hauptrisiken der Gesellschaft berichtet. Hierbei wurde besonders auf das Risikoergebnis eingegangen. Hinsichtlich der Weiterentwicklung der Risikoüberwachungssysteme wurden u. a. Anforderungen aus der Umsetzung der EU-Richtlinie über die Tätigkeiten und die Beaufsichtigung von Einrichtungen der betrieblichen Altersversorgung, Cyber- und Nachhaltigkeitsrisiken thematisiert. Der Ausschuss befasste sich darüber hinaus mit den risikobezogenen Aussagen im Rahmen der Prüfung des Jahresabschlusses und Lageberichts sowie mit der Kapitaladäquanz der Gesellschaft nach Solvency II. Der Bericht des Treuhänders für das Sicherungsvermögen wurde erörtert.

## Nominierungsausschuss

Der Nominierungsausschuss ist ausschließlich mit von der Mitgliederversammlung gewählten Aufsichtsratsmitgliedern besetzt und benennt dem Aufsichtsrat für dessen Vorschläge an die Mitgliederversammlung zur Wahl von Aufsichtsratsmitgliedern geeignete Kandidaten. Bei seinem Vorschlag berücksichtigt der Nominierungsausschuss insbesondere die gesetzlichen Vorgaben, die aufsichtsrechtlichen Anforderungen der Bundesanstalt für Finanzdienstleistungsaufsicht sowie die Ziele für die Zusammensetzung des Aufsichtsrats, die sich der Aufsichtsrat gemäß einer Empfehlung des Deutschen Corporate Governance Kodex selbst gegeben hat. Der Nominierungsausschuss hat dem Aufsichtsrat einen Vorschlag für die Wiederwahl von einem und

Neuwahl von zwei Aufsichtsratsmitgliedern durch die Mitgliederversammlung 2020 unterbreitet.

## Personalausschuss

Der Personalausschuss befasst sich mit der Vorbereitung von Personalentscheidungen des Aufsichtsrats und beschließt in den nach der Geschäftsordnung ihm übertragenen Aufgabenbereichen. Im Geschäftsjahr 2019 hat sich der Personalausschuss mit der Wiederbestellung eines Vorstandsmitglieds, der Ernennung eines stellvertretenden Vorstandsvorsitzenden sowie der Zustimmung zur Erteilung einer Prokura befasst.

## Prüfungsausschuss

Der Prüfungsausschuss befasst sich vorbereitend für den Aufsichtsrat mit der Überwachung des Rechnungslegungsprozesses, der Wirksamkeit des internen Kontroll- und Revisionssystems sowie der Abschlussprüfung, der Unabhängigkeit des Abschlussprüfers und der von ihm zusätzlich erbrachten Nichtprüfungsleistungen sowie der Compliance. Im Geschäftsjahr 2019 hat sich der Prüfungsausschuss schwerpunktmäßig mit der Vorprüfung des Jahresabschlusses befasst, hierzu mit dem Vorstand und Abschlussprüfer die Aufstellung des Jahresabschlusses eingehend erörtert, die Prüfungsschwerpunkte für die Abschlussprüfung diskutiert und entsprechende Beschlussvorschläge für den Aufsichtsrat erarbeitet. Ferner wurden Unabhängigkeit, Qualifikation und Effizienz des Abschlussprüfers anhand gesetzlicher Anforderungen und Berichterstattung durch den Abschlussprüfer überprüft. Es wurde der Beschlussvorschlag zur Bestellung des Abschlussprüfers für das Geschäftsjahr 2020 vorbereitet und dem Aufsichtsrat die externe Überprüfung des gesonderten nichtfinanziellen Berichts 2020 vorgeschlagen. Der Vorstand berichtete dem Ausschuss über die Vergabe von zulässigen Nichtprüfungsleistungen an den Abschlussprüfer. Vor dem Hintergrund der EU-Regelungen zur Unabhängigkeit des Abschlussprüfers erörterte der Prüfungsausschuss den konzernintern angesetzten Schwellenwert für zustimmungsfreie Nichtprüfungsleistungen und genehmigte weitere Nichtprüfungsleistungen an den Abschlussprüfer. Im Rahmen der Überprüfung des Rechnungslegungsprozesses befasste sich der Ausschuss mit den geplanten Digitalisierungs- und Automatisierungsmaßnahmen für den Rechnungsbearbeitungsprozess. Daneben wurden die Prozesse des internen Kontrollsystems besprochen und in diesem Zusammenhang über die wesentlichen Prüffeststellungen der

Revision, den Prüfungsplan 2020 sowie die sich aus der fortschreitenden Digitalisierung ergebenden Änderungen des Prüfungsprozesses informiert. Der Prüfungsausschuss erörterte den Bericht des Compliance-Officers und befasste sich hier im Wesentlichen mit der Tax-Compliance und den Auswirkungen neuer gesetzlicher Regelungen hinsichtlich der Geldwäscheprävention.

### **Tarifausschuss**

Der Tarifausschuss befasst sich mit der vom Vorstand vorgeschlagenen Einführung oder Änderung von Allgemeinen

Versicherungsbedingungen bzw. Tarifen, zu deren Wirksamkeit die Zustimmung des Aufsichtsrats erforderlich ist. Der Ausschuss hat sich im Geschäftsjahr 2019 mit der Einführung von Allgemeinen Bedingungen und Zusatzbedingungen für die fondgebundenen Rentenversicherungen sowie mit tariflichen Anpassungen im Bereich der Berufsunfähigkeitsversicherung, fondsgebundenen Rentenversicherungen, für das Kapitaldepot und zu den Pensionsrenten befasst. Darüber hinaus begleitete der Tarifausschuss Änderungen der Besonderen Vereinbarungen für Versicherungen von Flugpersonal. Der Tarifausschuss entscheidet in der Regel im schriftlichen Verfahren.

### **Teilnahme der Aufsichtsratsmitglieder an den Aufsichtsratssitzungen und Ausschusssitzungen**

	<b>Aufsichtsratssitzungen 2019</b>	<b>Ausschusssitzungen 2019</b>
Wolfgang Stertenbrink Vorsitzender des Aufsichtsrats	Teilnahme an 5 von 5 Sitzungen	Teilnahme an 7 von 7 Sitzungen
Prof. Dr. Hartwig Webersinke stellvertretender Vorsitzender des Aufsichtsrats	Teilnahme an 5 von 5 Sitzungen	Teilnahme an 6 von 7 Sitzungen
Susanne Fromme	Teilnahme an 5 von 5 Sitzungen	Teilnahme an 1 von 2 Sitzungen
Dr. Kurt Gerl	Teilnahme an 5 von 5 Sitzungen	Teilnahme an 2 von 2 Sitzungen
Alexandra Reichsgräfin von Kesselstatt	Teilnahme an 5 von 5 Sitzungen	Schriftliches Verfahren
Norbert Pehl	Teilnahme an 5 von 5 Sitzungen	Teilnahme an 2 von 2 Sitzungen
Frank Sattler	Teilnahme an 5 von 5 Sitzungen	Teilnahme an 4 von 4 Sitzungen
Prof. Dr. Manfred Wandt	Teilnahme an 5 von 5 Sitzungen	Teilnahme an 2 von 3 Sitzungen
Karen Wenzel	Teilnahme an 5 von 5 Sitzungen	Teilnahme an 4 von 4 Sitzungen

## Jahres- und Konzernabschluss 2019 sowie nichtfinanzielle Berichterstattung

Der Verantwortliche Aktuar hat die versicherungsmathematische Bestätigung unter der Bilanz erteilt und dem Aufsichtsrat über die wesentlichen Ergebnisse seines Erläuterungsberichts in der Bilanzsitzung am 16. März 2020 berichtet. Der Aufsichtsrat hat den Erläuterungsbericht und die Ausführungen hierzu zustimmend zur Kenntnis genommen.

Der Abschlussprüfer, die KPMG AG Wirtschaftsprüfungsgesellschaft, Berlin, hat den Jahresabschluss und den Lagebericht sowie den Konzernabschluss und den Konzernlagebericht des Vorstands zum 31. Dezember 2019 unter Einbeziehung der Buchführung geprüft und uneingeschränkte Bestätigungsvermerke erteilt. Über die wesentlichen Ergebnisse seiner Prüfung sowie die besonders wichtigen Prüfungssachverhalte hat er in der Bilanzsitzung des Aufsichtsrats am 16. März 2020 berichtet.

Der Aufsichtsrat hat den Jahresabschluss und den Lagebericht sowie den Konzernabschluss und den Konzernlagebericht zum 31. Dezember 2019 geprüft. Herr Prof. Dr. Hartwig Webersinke, Vorsitzender des Prüfungsausschusses, berichtete in der Bilanzsitzung über die vorbereitenden Tätigkeiten und Prüfungen des Ausschusses. Der Aufsichtsrat hat sich dem Ergebnis der Prüfung des Jahres- und Konzernabschlusses durch den Abschlussprüfer angeschlossen und nach dem abschließenden Ergebnis seiner Prüfung Einwendungen nicht zu erheben. Der Aufsichtsrat hat den vom Vorstand aufgestellten Jahres- und Konzernabschluss gebilligt. Der Jahresabschluss ist damit gemäß § 172 AktG festgestellt.

Der Aufsichtsrat hat darüber hinaus den gesonderten nichtfinanziellen Konzernbericht des Vorstands geprüft und keine Einwendungen zu erheben.

## Veränderungen in Aufsichtsrat und Vorstand

Die Mitgliedervertretung hat Alexandra Reichsgräfin von Kesselstatt und Herrn Prof. Dr. Manfred Wandt am 9. Mai 2019 als Mitglieder des Aufsichtsrats wiedergewählt.

Zum 1. Januar 2020 hat der Aufsichtsrat das bis dahin stellvertretende Vorstandsmitglied Herrn Udo Wilcsek zum ordentlichen Vorstandsmitglied bestellt. Herr Dr. Jürgen Bier-

baum wurde mit Wirkung ab 1. Januar 2020 zum stellvertretenden Vorsitzenden des Vorstands ernannt.

Der Aufsichtsrat dankt dem Vorstand sowie allen Mitarbeiterinnen und Mitarbeitern für die engagierten Leistungen und die im Berichtsjahr erzielten Erfolge.

Oberursel (Taunus), den 16. März 2020

ALTE LEIPZIGER

Lebensversicherung auf Gegenseitigkeit  
Der Aufsichtsrat

Stertenbrink Vorsitzender	Prof. Dr. Webersinke stv. Vorsitzender	Fromme
------------------------------	---	--------

Dr. Gerl	Reichsgräfin von Kesselstatt	Pehl
----------	---------------------------------	------

Sattler	Prof. Dr. Wandt	Wenzel
---------	-----------------	--------

# Corporate Governance Bericht

Aufsichtsrat und Vorstand der ALTE LEIPZIGER Lebensversicherung auf Gegenseitigkeit haben 2019 eine freiwillige Entsprechenserklärung zum Deutschen Corporate Governance Kodex in der Fassung vom 7. Februar 2017 abgegeben. Gemäß den Vorgaben des Kodex in der Fassung vom 7. Februar 2017 wird im Geschäftsbericht über die Corporate Governance des Unternehmens berichtet.

## Arbeitsweise des Vorstands

Der Vorstand umfasste im Geschäftsjahr 2019 sechs Mitglieder, die gemeinsam für die Leitung des Unternehmens verantwortlich sind. Sie informieren sich laufend über wichtige Maßnahmen und Vorgänge in den Ressorts und berichten einander hierzu. Der Vorstand kommt zu regelmäßigen Vorstandssitzungen zur Beratung und Beschlussfassung zusammen. Die Einzelheiten zur Arbeitsweise, zu den Berichtspflichten und zur Beschlussfassung sind in der Geschäftsordnung für den Vorstand geregelt.

Der Vorstand berichtet dem Aufsichtsrat regelmäßig sowohl in den Aufsichtsratssitzungen als auch zwischen den Sitzungen über die Geschäftsentwicklung, die Geschäftsstrategie, die Unternehmensplanung, die Risikolage und das Risikomanagement. Darüber hinaus beraten sich die Vorsitzenden von Aufsichtsrat und Vorstand in regelmäßigen Rücksprachen. Über wichtige Ereignisse wird der Aufsichtsrat informiert.

## Arbeitsweise des Aufsichtsrats

Der Aufsichtsrat umfasste im Geschäftsjahr 2019 neun Mitglieder. Aufgabe des Aufsichtsrats ist die Überwachung und Beratung der Geschäftsleitung. Hierzu lässt sich der Aufsichtsrat regelmäßig in den Sitzungen wie auch außerhalb der Sitzungen insbesondere durch mündliche und schriftliche Berichte des Vorstands unterrichten. Der Aufsichtsrat tagt turnusmäßig viermal im Jahr. Darüber hinaus hat der Aufsichtsrat Zustimmungsvorbehalte in die Geschäftsordnung des Vorstands implementiert.

Der Aufsichtsrat hat zur effizienten Wahrnehmung seiner Tätigkeit folgende Ausschüsse eingerichtet: Kapitalanlage- und Risikoausschuss, Nominierungsausschuss, Personalausschuss, Prüfungsausschuss und Tarifausschuss. Prüfungsausschuss und Kapitalanlage- und Risikoausschuss tagen turnusmäßig zweimal im Jahr sowie bei Bedarf, die weiteren Ausschüsse tagen bei Bedarf.

Einzelheiten zur Arbeitsweise, zu den Berichtspflichten und zur Beschlussfassung sind in der Geschäftsordnung für den Aufsichtsrat geregelt.

## Ziele für die Zusammensetzung des Aufsichtsrats und Stand der Umsetzung

Der Aufsichtsrat erfüllt die in seinen Zielen festgelegten folgenden Anforderungen an die Zusammensetzung des Gesamtgremiums (Kompetenzprofil):

### 1. Spezifische Fachkenntnisse, über die jeweils mindestens ein Mitglied verfügen sollte:

- ausgeprägte Erfahrung im Versicherungs- und Finanzdienstleistungsgeschäft
- Sachverstand auf den Gebieten Rechnungslegung oder Abschlussprüfung i. S. v. § 100 Absatz 5 AktG
- ausgeprägte Erfahrung im Kapitalanlagebereich
- Erfahrung in Compliance und Recht.

Fachkenntnisse oder Erfahrungen aus anderen Wirtschaftsbereichen sollten vorhanden sein.

### 2. Kollektive Qualifikationsanforderungen

Bei Änderungen in der Zusammensetzung des Aufsichtsrats wird darauf geachtet, dass die kollektiven Kenntnisse, Fähigkeiten und Erfahrungen für die folgenden Bereiche auf einem angemessenen Niveau gehalten werden, um eine professionelle Überwachung zu gewährleisten:

- Versicherungs- und Finanzmärkte
- Geschäftsstrategie und Geschäftsmodell
- Governance-System
- Finanzanalyse und versicherungsmathematische Analyse
- Regulatorischer Rahmen und regulatorische Anforderungen.

Die weiteren an die einzelnen Aufsichtsratsmitglieder gestellten Anforderungen werden ebenfalls beachtet:

- Die erforderliche Unabhängigkeit von der Gesellschaft, ihren Organen und von verbundenen Unternehmen ist gewahrt;
- die in der Geschäftsordnung festgelegte Altersgrenze von 73 Jahren für das Mandat und die seit September 2016 geltende Regelgrenze von maximal drei vollen Mandatsperioden für die Zugehörigkeitsdauer zum Aufsichtsrat sind implementiert.

Durch die Zusammensetzung des Gremiums liegen auch die erforderlichen Spezialkenntnisse vor, die eine qualifizierte Überwachung und Beratung der Geschäftsleitung sicherstellen.

Der Aufsichtsrat erfüllt seine eigene Vorgabe, wonach alle seine Mitglieder unabhängig im Sinne des Deutschen Corporate Governance Kodex in der Fassung vom 7. Februar 2017 sein sollen.

Zur Internationalität erfolgten aufgrund der nationalen Ausrichtung der Gesellschaft keine Festlegungen. Die geforderte Vielfalt ist infolge der Zusammensetzung des Gremiums gewährleistet. Der angestrebte Frauenanteil von mindestens 33 % im Gremium ist erreicht.

#### **Stellungnahme zu den Kodex-Anregungen**

Die Kodex-Anregungen in der Fassung vom 7. Februar 2017 wurden befolgt, soweit nicht rechtsformspezifische Gründe der Anwendung entgegenstehen.

# Entsprechenserklärung

§ 161 AktG verpflichtet den Vorstand und den Aufsichtsrat börsennotierter Gesellschaften jährlich zu erklären, dass den vom Bundesministerium der Justiz im amtlichen Teil des Bundesanzeigers bekannt gemachten Empfehlungen der »Regierungskommission Deutscher Corporate Governance Kodex« entsprochen wurde und wird oder welche Empfehlungen nicht angewendet wurden oder werden und warum nicht. Die Erklärung nach § 161 AktG ist auf der Internetseite der Gesellschaft dauerhaft öffentlich zugänglich zu machen. Zugleich ist diese Erklärung Bestandteil der Erklärung zur Unternehmensführung nach Maßgabe des § 289f HGB.

Als nicht börsennotierte Gesellschaft und mit Blick darauf, dass die für Versicherungsvereine auf Gegenseitigkeit geltenden Vorschriften keine Anwendung des § 161 AktG und des § 289f HGB statuieren, ist die ALTE LEIPZIGER Lebensversicherung auf Gegenseitigkeit nicht zur Abgabe der so genannten Entsprechenserklärung gemäß § 161 AktG und auch nicht zur Abgabe der Erklärung zur Unternehmensführung nach § 289f HGB verpflichtet. Der Deutsche Corporate Governance Kodex (»Kodex«) empfiehlt jedoch auch nicht börsennotierten Gesellschaften die Beachtung des Kodex.

Vorstand und Aufsichtsrat haben festgestellt, dass die im Kodex dargestellten wesentlichen gesetzlichen Vorschriften zur Leitung und Überwachung deutscher börsennotierter Gesellschaften sowie die dort aufgezeigten international und national anerkannten Standards guter und verantwortungsvoller Unternehmensführung mit den Unternehmensführungsgrundsätzen der ALTE LEIPZIGER Lebensversicherung auf Gegenseitigkeit weitgehend übereinstimmen.

Vorstand und Aufsichtsrat der ALTE LEIPZIGER Lebensversicherung auf Gegenseitigkeit erklären hiermit, dass den vom Bundesministerium der Justiz im amtlichen Teil des Bundesanzeigers bekannt gemachten Empfehlungen des Kodex in der Fassung vom 7. Februar 2017 ab seiner Bekanntmachung im Bundesanzeiger am 24. April 2017 entsprochen wurde und wird, soweit nicht rechtsformspezifische Gründe der Anwendung entgegenstehen oder eine modifizierte Anwendung verlangen. Darüber hinaus wurde und wird von den Empfehlungen des Kodex in der am 24. April 2017 in Kraft getretenen Fassung im Sinne einer guten Unternehmensführung wie folgt abgewichen:

1. Die bestehende D&O-Versicherung (Vermögensschadenhaftpflicht-Versicherung von Vorständen und Aufsichtsräten) sieht mit Blick auf die Gesetzeslage einen Selbstbehalt für die Mitglieder des Vorstands, nicht aber für die Mitglieder des Aufsichtsrats mit Wirkung seit 1. Juli 2010 vor (Ziffer 3.8 Absatz 2 und Absatz 3).
2. In unserem Vergütungsbericht für das Geschäftsjahr 2019 nehmen wir einen individualisierten Ausweis der Vergütung der Vorstandsmitglieder (Ziffern 4.2.4 und 4.2.5) nicht vor, um die vereinbarte Vertraulichkeit zu wahren.
3. Bei der Vergütung der Aufsichtsratsmitglieder werden nur die Mitgliedschaft und nicht der Vorsitz in den Ausschüssen besonders berücksichtigt (Ziffer 5.4.6 Absatz 1 Satz 2). Der Vorsitz in den Ausschüssen wird, mit Ausnahme des Prüfungsausschusses, von dem Aufsichtsratsvorsitzenden wahrgenommen. Eine individualisierte Offenlegung der Vergütung der Aufsichtsratsmitglieder oder von gewährten Vorteilen für persönlich erbrachte Leistungen (Ziffer 5.4.6 Absatz 3) wird mit Blick auf die Gesetzeslage nicht vorgenommen.
4. Wir erstellen keine Zwischenberichte. Als nicht börsennotierte Gesellschaft ohne Aktionärsinteressen erachten wir diese Zusatzinformationen für nicht erforderlich (Ziffer 7.1.2 Satz 3).

Stuttgart,  
den 5. November 2019

Der Vorstand

Bohn  
Vorsitzender

Stuttgart,  
den 5. November 2019

Der Aufsichtsrat

Stertenbrink  
Vorsitzender



# Vergütungsbericht

Der Vergütungsbericht stellt die Grundzüge des Vergütungssystems für Vorstand und Aufsichtsrat gemäß den Vorgaben des Deutschen Corporate Governance Kodex in der Fassung vom 7. Februar 2017 dar, dem sich die Gesellschaft angeschlossen hat.

## Grundzüge des Vergütungssystems für Vorstände

Die Vergütungssysteme werden mindestens einmal jährlich vom Aufsichtsrat auf ihre Angemessenheit überprüft und gegebenenfalls angepasst. Bei der Ausgestaltung der Vergütungsmodalitäten und des Zielsystems des Vorstands wird der Aufsichtsrat gegebenenfalls vom Personalausschuss unterstützt.

Die Gesamtvergütung der Vorstandsmitglieder besteht zu 70 % aus einer Fixvergütung und zu 30 % aus einer erfolgsabhängigen variablen Vergütung mit aufgeschobener Komponente. Die variable Vergütung ist an die Erfüllung von im Voraus vereinbarten und für alle Vorstandsmitglieder einheitlichen übergeordneten Unternehmenszielen gebunden. Die Ziele werden aus der jeweiligen Jahres- und Mittelfristplanung abgeleitet.

Der Anspruch auf den zurückbehaltenen Tantiemeanteil entsteht mit Feststellung des Aufsichtsrats über die Zielerreichung am Ende des Zurückbehaltungszeitraums von drei Jahren. Das Vergütungssystem ermöglicht damit insgesamt eine an Leistung und Nachhaltigkeit orientierte angemessene Vergütung.

Die Vorstandsmitglieder haben Anspruch auf Leistungen der Invaliden-, Alters- und Hinterbliebenenversorgung (Ruhegehaltsanspruch). Die Anspruchsvoraussetzungen sind im Anstellungsvertrag spezifiziert. Die Höhe des Ruhegehaltsanspruchs richtet sich nach der Dienstzeit als Vorstandsmitglied. Bemessungsgrundlage sind die fixen Vergütungsbestandteile.

Die Vorstandsmitglieder erhalten zusätzlich zu den Jahresbezügen Nebenleistungen, wie Dienstwagen und Versicherungsschutz im Bereich Unfall und Strafrecht sowie D&O, letztere mit dem gesetzlich geforderten Selbstbehalt.

## Grundzüge des Vergütungssystems für den Aufsichtsrat

Die Aufsichtsratsvergütung ist fix und wird von der Mitgliedervertreterversammlung festgesetzt. Die Vergütung des Aufsichtsratsvorsitzenden beträgt das 2-fache und die des stellvertretenden Aufsichtsratsvorsitzenden das 1,5-fache eines einfachen Aufsichtsratsmitglieds.

Bezüglich der Arbeit in den Ausschüssen des Aufsichtsrats werden zusätzlich nur die Mitgliedschaft und nicht der Vorsitz in den Ausschüssen besonders berücksichtigt.

# Bericht des Vorstands zu Compliance

Der Erfolg der ALTE LEIPZIGER Lebensversicherung basiert in hohem Maße auf dem Vertrauen, das Kunden, Geschäftspartner und die Öffentlichkeit in die rechtskonforme Handlungsweise und in die Integrität unseres Hauses setzen.

Um die Einhaltung der rechtlichen Rahmenbedingungen und der internen Richtlinien sicherzustellen, hat unsere Gesellschaft interne Grundlagen geschaffen und eine Compliance-Organisation (Compliance-Officer, Compliance-Komitee, Compliance-Verantwortliche) eingerichtet.

Die Compliance-Risiken wurden systematisch unternehmensweit erfasst, zentral dokumentiert und von unseren Fachleuten bewertet. Die Erfassung und Bewertung dieser Compliance-Risiken stellt die Grundlage für eine wirkungsvolle Prävention dar.

Die Gesellschaft hat ihr Compliance-Management-System in den Bereichen Betrugsprävention, Korruptionsprävention und Wettbewerbsrecht von externen Wirtschaftsprüfern überprüfen lassen. Im Ergebnis wurde der Gesellschaft bescheinigt, dass die Beschreibung ihres Compliance-Management-Systems dem Wirtschaftsprüfer-Standard IDW PS 980 entspricht und angemessen ist.

Die Auseinandersetzung mit Compliance-Risiken ist ein permanenter und regelmäßiger Prozess. Veränderungen des rechtlichen Umfeldes werden systematisch beobachtet und bewertet. Damit wird gewährleistet, dass unsere organisatorischen Vorkehrungen und Maßnahmen zur Einhaltung von Recht und Gesetz stets geeignet und angemessen sind.

# Bericht des Vorstands – Lagebericht

## Gesamtwirtschaftlicher Rahmen<sup>1</sup>

Die deutsche Volkswirtschaft ist im Jahr 2019 zum zehnten Mal in Folge gewachsen und erreichte einen preisbereinigten Anstieg des Bruttoinlandsprodukts von 0,6 %.

Der private Konsum stieg unter anderem dank der unveränderten guten Arbeitsmarktlage um 1,6 %, die staatlichen Konsumausgaben wuchsen insbesondere aufgrund der hohen Steuereinnahmen um 2,5 %. Lediglich die Bruttoanlageinvestitionen gingen aufgrund der Probleme im Industrie- und Exportbereich um 1,7 % zurück, was auf eine Rezession in diesem Bereich hindeutet. Sowohl die Importe (+1,9 %) als auch die Exporte (+0,9 %) erhöhten sich. Der Außenbeitrag, gemessen am Bruttoinlandsprodukt, wies aufgrund der erhöhten Importtätigkeit ein Minus von 0,4 % auf.

Die wirtschaftliche Lage sorgte erneut für einen Einnahmenüberschuss des staatlichen Sektors, der im Berichtsjahr 1,5 % des Bruttoinlandsprodukts bzw. 49,8 Mrd. € erreichte. Der Schuldenstand lag bei 59,2 % des Bruttoinlandsprodukts, nach 61,9 % im vorangegangenen Jahr.

Die Zahl der Erwerbstätigen erreichte 2019 ein Allzeithoch von 45,3 Millionen Beschäftigten. Die Arbeitslosenquote fiel entsprechend von 5,2 % auf 5,0 %. Die Inflationsrate in Deutschland lag im Jahr 2019 bei 1,4 %.

## Kapitalmärkte

2019 war für die Aktienmärkte ein herausforderndes Jahr. Am Jahresanfang überwogen zunächst Befürchtungen vor einer Weltrezession, entsprechend waren die Aktienmärkte unter Druck geraten. Des Weiteren wurden sie im Jahresverlauf durch den Zollstreit zwischen den USA und China sowie den Brexit belastet. Am Jahresende zeichneten sich politische Lösungen für die erwähnten Probleme ab, die Rezessionsängste gingen ebenfalls stark zurück, so dass insgesamt im Jahresverlauf sowohl der DAX (+25,5 %) als auch der Eurostoxx50 (+24,8 %) deutliche Kursgewinne verzeichneten.<sup>2</sup>

Die durchschnittliche Umlaufrendite von Anleihen der öffentlichen Hand ging von 0,10 % am Vorjahresende auf

-0,23 %<sup>3</sup> am Jahresende 2019 zurück und bleibt damit ein herausforderndes Umfeld für sicherheitsorientierte Investoren mit einem langfristigen Anlagehorizont.

## Entwicklung der Lebensversicherungsbranche<sup>4</sup>

Das **Neugeschäft** der deutschen Lebensversicherer hat sich – nach vorläufigen Angaben des Gesamtverbandes der Deutschen Versicherungswirtschaft (GDV) – im Jahr 2019 durchweg positiv entwickelt. Der laufende Beitrag stieg um 10,1 % auf 5,8 Mrd. € und die Einmalbeiträge nahmen um 35,6 % auf 36,3 Mrd. € zu. Die Anzahl der neuen Verträge erhöhte sich um 0,2 % auf 4,9 Millionen Verträge, die versicherte Summe des Neuzugangs lag mit 302,5 Mrd. € um 7,8 % höher als im Vorjahr.

Der **Bestand** an Versicherungen veränderte sich nur wenig. Die Anzahl der Verträge ging um 1,0 % auf 82,4 Millionen zurück, der statistische laufende Beitrag stieg um 0,3 % auf 62,2 Mrd. €. Gemessen an der Versicherungssumme nahm der Bestand um 2,5 % auf 3.201 Mrd. € zu.

Die **gebuchten Bruttobeiträge** stiegen um 11,1 % auf 98,7 Mrd. €. Dabei erhöhten sich sowohl die gebuchten Einmalbeiträge (+ 36,0 % auf 36,9 Mrd. €) als auch die laufenden Beiträge (+ 0,2 % auf 61,8 Mrd. €).

## Unsere Geschäftsergebnisse im Überblick<sup>5</sup>

Das Neugeschäft der ALTE LEIPZIGER Lebensversicherung lag im Geschäftsjahr 2019 über dem Niveau des Vorjahres. Der Neuzugang gegen laufenden Beitrag und Einmalbeitrag ist gegenüber dem Vorjahr gestiegen. Die gebuchten Beitragseinnahmen erhöhten sich sowohl bei den laufenden Beiträgen als auch bei den Einmalbeiträgen. Der Versicherungsbestand, gemessen am laufenden Beitrag für ein Jahr, ist gestiegen. Die Stornoquote nach laufendem Beitrag hat sich erhöht.

Die Verwaltungskostenquote ist leicht gesunken. Die Abschlusskostenquote hat sich verringert, da die Beitragssum-

<sup>3</sup> Deutsche Bundesbank (Presse/Pressemitteilungen/Bundeswertpapiere/Tägliche Rendite der börsennotierten Bundeswertpapiere 30.12.2019).

<sup>4</sup> Gesamtverband der Deutschen Versicherungswirtschaft e.V. (Medieninformation vom 29.01.2020).

<sup>5</sup> Die Addition von Einzelwerten kann aufgrund kaufmännischer Rundung von den Zwischen- und Endsummen um Rundungsdifferenzen abweichen. Prozentuale Veränderungen sind auf Basis der genauen Zahlenwerte (ohne Rundungen) berechnet.

<sup>1</sup> Statistisches Bundesamt 2019.

<sup>2</sup> Reuters Eikon Datenbank.

me des Neuzugangs stärker anstieg als die Abschlussaufwendungen.

Das Ergebnis aus Kapitalanlagen erhöhte sich aufgrund gesteigener Gewinne aus dem Abgang von Wertpapieren bei gleichzeitig erfolgten Zuschreibungen. Wie im Vorjahr wurden Bewertungsreserven realisiert, die unter anderem zur Finanzierung der Zinszusatzreserve/Zinsverstärkung und der Beteiligung ausscheidender Versicherungsnehmer an den Bewertungsreserven verwendet wurden. Die Bewertungsreserven des Unternehmens sind aufgrund der rückläufigen Zinsen sowie der positiven Aktienmärkte trotz erfolgter Realisierungen gestiegen.

Der Rohüberschuss vor Steuern und Direktgutschrift ist gegenüber dem Vorjahr im Wesentlichen aufgrund erhöhter Zuführungen zur Zinszusatzreserve/Zinsverstärkung gesunken. Infolge der Umstellung der Beteiligung der Versicherungsnehmer an den Überschüssen sank die Direktgutschrift deutlich und korrespondierend stieg die Zuführung zur Rückstellung für Beitragsrückerstattung. Damit hat das Unternehmen vor dem Hintergrund der unverändert anhaltenden Niedrigzinsphase im Berichtsjahr ihre solide finanzielle Basis ausgebaut.

Beim Vergleich der Geschäftsergebnisse 2019 mit der Prognose im Ausblick unseres letztjährigen Geschäftsberichts ist festzustellen:

Die Neugeschäftsentwicklung des Jahres 2019 lag mit über 1 Mrd. € deutlich über der Erwartung. Die prognostizierten Beitragseinnahmen von 2,5 Mrd. € wurden mit 2,7 Mrd. € ebenfalls übertroffen. Die Kosten sind – wie erwartet – gestiegen, die Verwaltungskostenquote ist infolge der Beitragsentwicklung stabil geblieben. Die Abschlusskostenquote hat sich, aufgrund des höheren Anteils von Neugeschäft in der betrieblichen Altersvorsorge, gegenüber der Prognose um 0,4 Prozentpunkte reduziert.

Infolge des weiteren Rückgangs des Zinsniveaus lag die Zuführung zur Zinsverstärkung der Deckungsrückstellung/Zinszusatzreserve um ca. 80 Mio. € über dem prognostizierten Wert. Entsprechend wurden im Kapitalanlageergebnis geplante Abgangsgewinne im vergleichbaren Umfang erhöht. Hierdurch war ein gegenüber dem Vorjahr gesteigertes Ergebnis aus Kapitalanlagen zu verzeichnen. Der Jahresüberschuss nach Steuern lag auf Planniveau. Die Zuführung

zur Rückstellung für Beitragsrückerstattung entsprach ebenfalls der Prognose.

Die Eigenmittel unter Solvency II (ohne Berücksichtigung von Übergangsmaßnahmen und Volatilitätsanpassung) lagen zu jedem Quartalsstichtag über der gesetzlichen Kapitalanforderung. Die prognostizierte Quote von über 250 % wird voraussichtlich übertroffen und wird im Rahmen des Solvency and Financial Condition Reports (SFCR) im April veröffentlicht. Einzelheiten zur Liquiditätslage sind der Kapitalflussrechnung im Anhang zu entnehmen.

### Betriebene Versicherungsarten

Die ALTE LEIPZIGER Lebensversicherung, deren Direktionssitz sich in Oberursel (Taunus) befindet, bietet Versicherungsschutz im In- und Ausland nach Maßgabe der Allgemeinen Versicherungsbedingungen, und zwar für ihre Mitglieder nach dem Grundsatz der Gegenseitigkeit. Das Unternehmen hat auch eine Zulassung für das aktive Rückversicherungsgeschäft, das derzeit jedoch nicht betrieben wird. Darüber hinaus darf sie Versicherungs- und Bausparverträge und den Erwerb von Investmentanteilen vermitteln sowie sonstige Geschäfte vornehmen, die im engen wirtschaftlichen Zusammenhang mit dem Versicherungsbetrieb stehen.

Das Unternehmen betreibt die Lebensversicherung in allen nachstehend aufgeführten Versicherungsarten, einschließlich der Kapitalisierungsgeschäfte und der Geschäfte der Verwaltung von Versorgungseinrichtungen, ganz überwiegend in Deutschland. Die betriebliche Altersversorgung (bAV) ist, neben Angeboten für die Berufsunfähigkeitsversicherung und die private Rentenversicherung, ein zentrales Geschäftsfeld des Unternehmens. Über INSUROPE, einem internationalen Netzwerk für betriebliche Altersversorgung, werden lokalen Niederlassungen multinational tätiger Unternehmen Lösungen für die betriebliche Altersversorgung zur Verfügung gestellt.

Die ALTE LEIPZIGER Lebensversicherung hat 2019 folgende Versicherungsarten betrieben:

- Kapitallebensversicherung
- Rentenversicherung
- Fondsgebundene Rentenversicherung
- Berufsunfähigkeitsversicherung
- Erwerbsminderungsversicherung (nur bAV)
- Risikolebensversicherung
- Pensionsrentenversicherung (nur bAV)
- Pflegerentenversicherung
- Kapitalisierungsgeschäft

### Zusatzversicherungen

- Berufsunfähigkeits-Zusatzversicherung
- Erwerbsminderungs-Zusatzversicherung (nur bAV)
- Risiko-Zusatzversicherung
- Hinterbliebenenrenten-Zusatzversicherung (nur bAV)
- Waisenrenten-Zusatzversicherung (nur bAV)

### Neugeschäft

Die **Neugeschäftsbeiträge** erreichten 1.033,7 Mio. € (+ 12,1 %); gemessen in APE<sup>6</sup> erhöhten sie sich um 12,3 % auf 294,3 Mio. €. Es stiegen sowohl der Zugang an laufenden Beiträgen um 12,4 % auf 212,1 Mio. € als auch die Einmalbeiträge um 12,1 % auf 821,6 Mio. €. Es wurden 101.367 Verträge (+ 5,2 %) neu abgeschlossen. Gemessen an der versicherten Summe ergab sich ein Anstieg des Neuzugangs auf 10,2 Mrd. € (+ 5,5 %).

Bei den **Einzelversicherungen** erhöhte sich der Neuzugang um 16,1 % auf 864,9 Mio. €. Der Neuzugang gegen Einmalbeitrag stieg um 17,2 % auf 711,7 Mio. €. Der Neuzugang gegen laufenden Beitrag, von dem etwa drei Fünftel aus Fondsgebundenen Rentenversicherungen und etwa ein Fünftel aus selbstständigen Berufsunfähigkeitsversicherungen besteht, erhöhte sich auf 153,2 Mio. € (+ 11,6 %). In der **Kollektivversicherung** ging der Neuzugang um 4,8 % auf 168,9 Mio. € zurück, wobei Versicherungen gegen laufenden Beitrag eine Steigerung gegenüber dem Vorjahr verzeichnen konnten und Einmalbeiträge sich rückläufig entwickelten.

Der größte Teil dieses Neuzugangs entfiel, wie in den Vorjahren, auf Alters- und Pensionsrentenversicherungen.

Unsere neu eingeführten Produkte ALRente<sup>Flex</sup> und ALRente<sup>KlassikPur</sup> verzeichneten im zweiten vollen Verkaufsjahr einen Neuzugang gegen laufenden Beitrag von 19,0 Mio. € und Einmalbeiträge von 21,3 Mio. €.

Der **übrige Zugang**, in dem neben technischen Änderungen – wie zum Beispiel Umstellungen auf aktuelle Tarifgenerationen bei Risiko- und selbstständigen Berufsunfähigkeitsversicherungen – auch bestimmte Zuzahlungen zum Deckungskapital enthalten sind, verminderte sich um 38,9 % auf 15,2 Mio. €.

Der **gesamte Zugang** erhöhte sich um 12,4 % auf 1.048,9 Mio. €.

### Abgang

Der **gesamte Abgang** des Versicherungsbestandes, gemessen am laufenden Beitrag, stieg um 29,6 % auf 167,1 Mio. €.

Die Beitragsabläufe reduzierten sich von 40,9 Mio. € auf 38,7 Mio. € (- 5,3 %). Bedingt durch die Teilkündigung eines großen Kollektivvertrages erhöhte sich der vorzeitige Abgang deutlich von 81,0 Mio. € auf 111,6 Mio. € (+ 37,9 %). Somit stieg die Stornoquote, gemessen in laufenden Beiträgen des vorzeitigen Abgangs für ein Jahr zum mittleren Versicherungsbestand, von 4,48 % im Vorjahr auf 5,98 % an. Die Stornoquote nach Anzahl der Verträge erhöhte sich ebenfalls, sie betrug 2,15 % gegenüber 1,87 % im Jahr 2018.

Der durch Tod und Berufsunfähigkeit bedingte Abgang erhöhte sich auf 3,7 Mio. € (+ 20,3 %).

### Versicherungsbestand

Die Übersichten zur Bewegung und Struktur des Versicherungsbestandes finden Sie am Ende des Lageberichts.

Das Volumen des Versicherungsbestandes an laufenden Beiträgen stieg 2019 um 3,0 %, wobei die Einzelversicherungen einen Zuwachs von 5,5 % erzielen konnten.

<sup>6</sup> APE (annual premium equivalent): Bei dieser Kennzahl werden zum laufenden Beitrag für ein Jahr aus dem Neugeschäft 10 Prozent der Einmalbeiträge hinzuaddiert.

Die laufenden Beiträge der Kollektivversicherungen gingen um 4,4 % zurück. Der Gesamtbestand umfasste zum Jahresende ein Beitragsvolumen von 1.893,4 Mio. €, wovon 76,7 % auf Einzelversicherungen entfallen. Der Anteil der

Kapitalversicherungen am Versicherungsbestand an laufenden Beiträgen liegt nun bei 13,8 %, der Anteil der fondsgebundenen Versicherungen bei 24,9 %. Gemessen an den Versicherungssummen nahm der Bestand um 3,6 % zu.

Bestand	2019 Mio. €	2018 Mio. €	+ / - %
<b>Laufender Beitrag für ein Jahr</b>			
Bestand am Jahresanfang	1.837,8	1.773,8	3,6
Veränderung	55,5	64,0	-13,3
<b>Bestand am Jahresende</b>	<b>1.893,4</b>	<b>1.837,8</b>	<b>3,0</b>
<b>Versicherungssumme</b>			
Bestand am Jahresanfang	112.466,1	107.751,4	4,4
Veränderung	4.021,1	4.714,7	-14,7
<b>Bestand am Jahresende</b>	<b>116.487,1</b>	<b>112.466,1</b>	<b>3,6</b>

### Beitragseinnahmen

Die **gebuchten Bruttobeiträge** erhöhten sich auf 2.673,4 Mio. € (+ 5,7 %). Hiervon entfielen 2.114,7 Mio. € (+ 9,1 %) auf Einzelversicherungen und 558,8 Mio. € (- 5,3 %) auf Kollektivversicherungen. Die aus fondsgebundenen Lebensversicherungen stammenden Beiträge stiegen um 19,4 % auf 533,6 Mio. € und die der Kapitalversicherungen (inkl. Kapitalisierungsprodukten) um 6,2 % auf 773,3 Mio. €. Das Beitragsvolumen der Renten- und Pensionsversicherungen stieg um 1,0 % auf 1.366,5 Mio. €.

Die **laufenden Beiträge** wuchsen um 3,3 % auf 1.847,2 Mio. €. Dabei erhöhten sich die laufenden Beiträge der fondsgebundenen Lebensversicherungen auf 436,5 Mio. € (+ 13,5 %). Die laufenden Beiträge der Renten- und Pensionsversicherungen nahmen um 2,5 % auf 1.145,5 Mio. € zu, die laufenden Beiträge der Kapitalversicherungen verringerten sich auf 265,2 Mio. € (- 7,4 %).

Die **Einmalbeiträge** summierten sich auf 826,2 Mio. € (+ 11,7 %). Die Einmalbeiträge der Renten- und Pensionsversicherungen verminderten sich von 235,8 Mio. € auf 221,0 Mio. € (- 6,3 %). Bei den Kapitalversicherungen (inkl. Kapitalisierungsprodukten) stiegen sie um 66,6 Mio. € auf 508,1 Mio. € (+ 15,1 %) und bei den fondsgebundenen Lebensversicherungen um 34,6 Mio. € auf 97,1 Mio. € (+ 55,4 %).

Beitragseinnahmen	2019 Mio. €	2018 Mio. €	+ / - %
<b>Gebuchte Bruttobeiträge</b>	2.673,4	2.528,4	5,7
davon: Laufender Beitrag	1.847,2	1.788,6	3,3
Einmalbeitrag	826,2	739,8	11,7
Abgegebene Rückversicherungsbeiträge	-64,5	-59,5	8,3
Veränderung der Beitragsüberträge netto	2,8	4,1	-32,5
<b>Verdiente Beiträge für eigene Rechnung</b>	2.611,7	2.473,0	5,6
Beiträge aus der Rückstellung für Beitragsrückerstattung (RfB)	75,4	64,4	17,1

## Kapitalanlagen

Die **Kapitalanlagen** – ohne den Anlagestock der Fondsgebundenen Lebensversicherung – erhöhten sich um 3,2 % bzw. 0,8 Mrd. € auf 25,0 Mrd. €. Für die Bruttoneuanlage standen 3,8 Mrd. € zur Verfügung.

Die Aktienposition wurde während des Jahres aufgrund der positiv verlaufenden Aktienmärkte wieder erhöht. Der Anteil der **Dividenden-Anlagen** an den gesamten Kapitalanlagen stieg nach Absicherung entsprechend von 5,0 % auf 5,6 %.

Bei den **Zins-Anlagen** sank der Anteil von 87,6 % auf 86,3 %. Die durchschnittliche Laufzeit des Rentenportfolios blieb gemäß unserer Anlagestrategie auf dem Niveau des Vorjahres. Zur Finanzierung der Zinszusatzreserve und der Mitgabe der Bewertungsreserven wurden weiterhin Rententpapiere veräußert. Unseren Anlagegrundsätzen entsprechend wurden die Erlöse bei Emittenten mit Investment-Grade Rating, insbesondere in Pfandbriefen und Schuldscheindarlehen von Gebietskörperschaften, reinvestiert.

Der Anteil der **Immobilien-Anlagen** erhöhte sich von 5,9 % auf 6,3 %. Zukäufe erfolgten in deutschen Ballungszentren und über weitere Dotierungen der Immobilien-Spezialfonds.

Die **Alternativen Anlagen** konnten von 1,5 % auf 1,8 % erhöht werden. Sie umfassen neben regional diversifizierten Onshore-Windkraftanlagen in Deutschland, europäische Offshore-Windparks sowie weitere Investitionen in Infrastrukturfonds.

Die Kapitalanlagen der Fondsgebundenen Lebensversicherung erhöhten sich auf 1.599,9 Mio. € (1.208,8 Mio. €)<sup>7</sup>.

## Kapitalanlageergebnis

Das **Nettoergebnis der Kapitalanlagen** – ohne den Anlagestock der Fondsgebundenen Lebensversicherung – betrug 858,5 Mio. € (793,2 Mio. €).

Die laufenden Erträge in Höhe von 581,7 Mio. € lagen - 4,2 % unter dem Vorjahreswert von 607,5 Mio. €. Die übrigen Erträge stiegen auf 331,0 Mio. € (303,6 Mio. €). Darin enthalten sind Abgangsgewinne in Höhe von 305,0 Mio. € (302,4 Mio. €), die vorrangig zur Finanzierung der Zinszu-

satzreserve und der Mitgabe von Bewertungsreserven – insbesondere aus der Renten-Direktanlage – realisiert wurden. Zudem erfolgten Zuschreibungen in Höhe von 26,0 Mio. € (1,2 Mio. €), die im Wesentlichen auf Aktienfonds entfielen.

Die planmäßigen Abschreibungen auf Immobilien betragen 22,0 Mio. € (21,3 Mio. €). Die außerplanmäßigen Abschreibungen auf Kapitalanlagen summierten sich auf 11,4 Mio. € (33,8 Mio. €). Sie resultierten mit 11,0 Mio. € (0,0 Mio. €) aus Anteilen an verbundenen Unternehmen und betreffen die AL-Holding infolge der Abschreibung von deren Tochter AL-Bauspar.

Abgangsverluste wurden in Höhe von 1,0 Mio. € (41,5 Mio. €) realisiert, sie entfielen im Wesentlichen auf Investmentfonds.

Die Aufwendungen für die Verwaltung der Kapitalanlagen, einschließlich Instandhaltungskosten von Immobilien und sonstiger Aufwendungen, beliefen sich auf 19,9 Mio. €. Das entspricht – bezogen auf den durchschnittlichen Kapitalanlagenbestand – einer Quote von 0,08 %.

Bedingt durch das erhöhte außerordentliche Ergebnis betrug die **Nettoverzinsung** der Kapitalanlagen 3,49 % (3,34 %). Der 3-Jahres-Durchschnitt stellte sich im Berichtsjahr auf 3,93 %. Bereinigt um die zur Finanzierung der Zinszusatzreserve und der Mitgabe von Bewertungsreserven benötigten Erträge von 297,1 Mio. € ergibt sich eine Nettoverzinsung von 2,28 %.

## Bewertungsreserven der Kapitalanlagen

Die Netto-Bewertungsreserven der Kapitalanlagen beliefen sich am 31. Dezember 2019 auf 4,0 Mrd. €. Eine detaillierte Darstellung der Buch- und Zeitwerte sowie der Entwicklung der Kapitalanlagen – ohne die Kapitalanlagen der Fondsgebundenen Lebensversicherung – finden Sie im Anhang.

<sup>7</sup> Vorjahreswerte in Klammern

### Leistungen an unsere Versicherungsnehmer

Die **gezahlten und zurückgestellten Leistungen** für Versicherungsfälle und Rückkäufe sowie für ausgezahlte Überschussanteile stiegen um 10,5%. Dabei erhöhten sich die Aufwendungen für Versicherungsfälle um 1,2%. Wegen der Teilkündigung eines großen Kollektivvertrages stiegen die Aufwendungen für Rückkäufe deutlich um 132,8%. Die ausgezahlten Überschussanteile verminderten sich um 1,9%.

Der **Zuwachs der Leistungsverpflichtungen** gegenüber den Versicherungsnehmern, der im Vergleich zum Vorjahr um 40,1% angestiegen ist, bestand im Wesentlichen aus dem

Zuwachs der Deckungsrückstellung und zu geringen Teilen aus der Veränderung der Rückstellung für Beitragsrückerstattung und der Veränderung der verzinlich angesammelten Überschussanteile.

Der Zuwachs der Leistungsverpflichtungen enthielt im Berichtsjahr 80,5 Mio. € (70,3 Mio. €) für nicht ausgezahlte Überschussanteile. Im Wesentlichen sind dies Überschussanteile zur Abkürzung der Versicherungsdauer, zur Summenerhöhung und zur verzinlichen Ansammlung.

Die **gesamten Leistungen** zugunsten unserer Kunden erhöhten sich gegenüber dem Vorjahr um 20,1%.

Leistungen an unsere Versicherungsnehmer	2019 Mio. €	2018 Mio. €	+ / - %
<b>Versicherungsleistungen</b>	2.097,5	1.898,2	10,5
davon für			
- Versicherungsfälle	1.533,2	1.514,7	1,2
- Rückkäufe	325,2	139,7	132,8
- Überschussanteile	239,1	243,8	-1,9
<b>Zuwachs der Leistungsverpflichtungen</b>	1.286,8	918,6	40,1
<b>Gesamte Leistungen</b>	<b>3.384,3</b>	<b>2.816,8</b>	<b>20,1</b>

### Versicherungstechnische Brutto-Rückstellungen

Die versicherungstechnischen Brutto-Rückstellungen – ohne die Rückstellung für Fondsgebundene Versicherungen – erhöhten sich um 869,9 Mio. € auf 24.445,0 Mio. €.

Die Beitragsüberträge verzeichneten einen Rückgang um 2,1% auf 119,8 Mio. € (122,4 Mio. €).

Der wesentliche Teil der versicherungstechnischen Brutto-Rückstellungen entfällt auf die Deckungsrückstellung, die sich um 921,3 Mio. € auf 22.964,1 Mio. € erhöhte. Darin enthalten ist eine Zinszusatzreserve von 1.997,3 Mio. € (1.718,7 Mio. €).

Die Rückstellung für noch nicht abgewickelte Versicherungsfälle bestand Ende 2019 zu 84,7% aus Spätschadenrückstellungen für noch nicht entschiedene sowie noch un-

bekannte Berufsunfähigkeitsfälle. Dieser Teil der Rückstellung stieg um 1,1% im Vergleich zum Vorjahr.

In der Rückstellung für noch nicht abgewickelte Versicherungsfälle ist eine Rückstellung für die Rückabwicklung von Verträgen aufgrund der teilweisen Unwirksamkeit von § 5a VVG a.F. (vgl. BGH-Urteil vom 7. Mai 2014) enthalten.

Die Rückstellung für Beitragsrückerstattung (RfB) sank um 2,8% auf 1.201,4 Mio. €, da die Entnahme höher als die Zuführung aus dem Rohüberschuss war. Die darin enthaltene freie RfB beträgt 566,8 Mio. € (578,6 Mio. €).

Die sonstigen versicherungstechnischen Rückstellungen beliefen sich nahezu unverändert auf 0,4 Mio. €.



### Aufwendungen für den Versicherungsbetrieb, sonstige Aufwendungen und Erträge

Die **Bruttoaufwendungen für den Versicherungsbetrieb** sind auf 297,6 Mio. € (+ 3,6%) gestiegen. Die Abschlussprovisionen nahmen um 7,3 % auf 197,7 Mio. € zu. Die übrigen Abschlusskosten sanken um 7,3 % auf 57,7 Mio. €. Die Verwaltungsaufwendungen erhöhten sich um 3,4 % auf 42,1 Mio. €.

Die **Abschlusskostenquote** – gemessen an der Beitragssumme des Neugeschäfts – verringerte sich von 4,17 % im Vorjahr auf 3,99 %. Die Verwaltungskostenquote ist von 1,61 % auf 1,58 % gesunken.

Die **sonstigen Aufwendungen** reduzierten sich um 3,3 % auf 63,6 Mio. € (65,7 Mio. €). Der Zinsaufwand der Pensionsrückstellung durch CTA betrug 9,8 Mio. € nach 8,9 Mio. € im Vorjahr. Der Anstieg der Aufwendungen für Dienstleistungen resultierte insbesondere aus erhöhtem Provisionsaufwand für Konzerngesellschaften.

Die **sonstigen Erträge** stiegen um 21,0 % auf 60,2 Mio. € (49,7 Mio. €). Die Verrechnung der Zinsaufwendungen für Pensionsrückstellungen mit dem Ergebnis des CTA-Vermögens führte im Geschäftsjahr zu einem Ertrag von 7,0 Mio. € (Aufwand von 6,0 Mio. €), da eine Zuschreibung von 14,2 Mio. € (0,2 Mio. €) auf das CTA-Vermögen vorzunehmen war. Die Erträge aus Dienstleistungen entsprechen nahezu den Aufwendungen.

Aufwendungen für den Versicherungsbetrieb, sonstige Aufwendungen und Erträge	2019 Mio. €	2018 Mio. €	+ / - %
<b>Bruttoaufwendungen für den Versicherungsbetrieb</b>	<b>297,6</b>	<b>287,3</b>	<b>3,6</b>
davon: Abschlussprovisionen	197,7	184,3	7,3
übrige Abschlussaufwendungen	57,7	62,3	-7,3
Verwaltungsaufwendungen	42,1	40,7	3,4
<b>Abschlusskostenquote</b>	<b>3,99 %</b>	<b>4,17 %</b>	
<b>Verwaltungskostenquote</b>	<b>1,58 %</b>	<b>1,61 %</b>	
<b>Sonstige Aufwendungen</b>	<b>63,6</b>	<b>65,7</b>	<b>-3,3</b>
davon: Zinsen und ähnliche Aufwendungen	2,5	9,1	-72,8
Dienstleistungsaufwendungen	47,6	44,1	7,9
alle übrigen Aufwendungen	13,6	12,6	7,9
<b>Sonstige Erträge</b>	<b>60,2</b>	<b>49,7</b>	<b>21,0</b>
davon: Zinsen und ähnliche Erträge	7,3	0,6	-
Dienstleistungserträge	47,6	44,0	8,2
alle übrigen Erträge	5,3	5,2	1,2

### Ergebnis aus der Rückversicherung

Das Ergebnis des in Rückdeckung gegebenen Versicherungsgeschäfts betrug (einschließlich Depotzinsen aus abgegebener Rückversicherung) - 6,7 Mio. € (- 6,9 Mio. €).

## Ergebnis des Geschäftsjahres

Vor dem Hintergrund der Niedrigzinsphase hat die Gesellschaft im Berichtsjahr gute Voraussetzungen zur weiteren Stärkung ihrer Risikotragfähigkeit und Eigenmittelausstattung unter Solvency II geschaffen. Durch realisierte Kapitalanlagereserven konnten nicht nur die Zuführung zur Zinszusatzreserve mit 278,6 Mio. € und die Ausschüttung von Bewertungsreserven an ausscheidende Versicherungsnehmer in Höhe von 18,5 Mio. € finanziert werden, sondern auch eine Zuführung zur Rückstellung für Beitragsrückerstattung in Höhe von 238,9 Mio. €. Diese Rückstellung betrug zum Berichtsjahresende 1.201,4 Mio. €. Zugleich war eine Eigenkapitalstärkung um 40,0 Mio. € auf 970,0 Mio. € möglich.

Der **Rohüberschuss** vor Steuern und Direktgutschrift erreichte 332,4 Mio. € (353,5 Mio. €). Auf Steuern vom Einkommen und vom Ertrag entfiel ein Aufwand von 17,1 Mio. € (23,9 Mio. €). Damit summierte sich der Rohüberschuss nach Steuern auf 315,3 Mio. € (329,7 Mio. €). Die Veränderung der ausschüttungsgesperrten Beträge nach § 268 Abs. 8 Satz 1 HGB in Verbindung mit § 153 VVG wurde bei der Dotierung des Eigenkapitals berücksichtigt.

Der Überschuss wurde wie folgt verwendet:

- Als Direktgutschrift wurde den Versicherungsnehmern ein Betrag von 36,4 Mio. € (108,4 Mio. €) gutgeschrieben.
- Der erfolgsabhängigen Rückstellung für Beitragsrückerstattung wurden zugunsten unserer Versicherungsnehmer 238,9 Mio. € (177,3 Mio. €) zugewiesen.
- Die Verlustrücklage nach § 193 VAG in Verbindung mit unserer Satzung wurde mit einem Betrag von 18,0 Mio. € (20,0 Mio. €) dotiert.
- In die anderen Gewinnrücklagen wurden 22,0 Mio. € (24,0 Mio. €) eingestellt.

Die **Rücklagen** der ALTE LEIPZIGER Lebensversicherung beliefen sich zum 31. Dezember 2019 auf insgesamt 970,0 Mio. €. Sie setzen sich wie folgt zusammen:

- Verlustrücklage:  
348,0 Mio. € (330,0 Mio. €)
- Andere Gewinnrücklagen (freie Rücklagen):  
622,0 Mio. € (600,0 Mio. €).

Der **Überschuss** wird zum größten Teil aus dem Risikoergebnis gespeist. Das Zinsergebnis hat sich im Jahr 2019 verschlechtert. Das Risikoergebnis ist gegenüber dem Vorjahr verbessert, das Kostenergebnis ist auf dem Niveau des Vorjahres geblieben.

Unsere Geschäftspolitik zielt darauf ab, den Versicherungskunden einerseits die garantierten Leistungen sicherzustellen und andererseits eine möglichst hohe **Überschussbeteiligung** zu bieten. Aufgrund der Ergebnissituation und des weiter gesunkenen Zinsniveaus am Kapitalmarkt haben wir die Überschussbeteiligung 2020 gegenüber dem Niveau des Geschäftsjahres 2019 gesenkt. Erläuterungen zur Festsetzung der Überschussbeteiligung und zur Beteiligung an den Bewertungsreserven finden Sie im Anhang im Abschnitt »Überschussbeteiligung der Versicherungsnehmer im Jahr 2020«.

Zu den außerbilanziellen Verpflichtungen verweisen wir auf unsere Ausführungen im Anhang bei den Haftungsverhältnissen und sonstigen finanziellen Verpflichtungen.

### Teilhabe von Frauen an Führungspositionen

Seit dem 1. Mai 2015 gilt das Gesetz für die gleichberechtigte Teilhabe von Frauen und Männern an Führungspositionen in der Privatwirtschaft und im öffentlichen Dienst. Mit diesem Gesetz soll mittelfristig der Anteil von Frauen an Führungspositionen signifikant gesteigert und letztlich eine Geschlechterparität erreicht werden.

Die ALTE LEIPZIGER Lebensversicherung hat – als mitbestimmungspflichtiges, aber nicht börsennotiertes Unternehmen – den gesetzlichen Vorgaben entsprechend die nachstehend genannten verbindlichen Zielgrößen für die Erreichung des Frauenanteils festgelegt:

Aufsichtsrat:	33 %
Vorstand:	17 %
Erste Führungsebene:	8 %
Zweite Führungsebene:	19 %

Als Termin für die Zielerreichung wurde der 30. Juni 2022 festgelegt.

### Nachhaltigkeitsbericht

Die ALTE LEIPZIGER Lebensversicherung erstellt gemäß § 341j Abs. 4 HGB i. V. m. § 315b Abs. 3 Nr. 2b HGB als Mutterunternehmen einen gesonderten zusammengefassten nichtfinanziellen Konzernbericht für den ALTE LEIPZIGER Konzern und wird diesen auf der Unternehmensseite veröffentlichen unter <http://www.alte-leipziger.de/nachhaltigkeitsbericht2019.pdf>.

# Risikoberichterstattung

## Ziele des Risikomanagements

Unser Ziel ist es, mit dem eingerichteten Risikomanagementsystem risikorelevante Ursachen frühzeitig zu erkennen und durch entsprechende Gegensteuerungsmaßnahmen den Risikoeintritt zu verhindern oder die Risiken zu minimieren. Dadurch sollen einerseits existenzbedrohende Risiken ausgeschlossen und andererseits das Chancen-/Risikoprofil des Unternehmens verbessert werden. Dabei stehen die Erreichbarkeit der Unternehmensziele sowie die mittelfristige Unternehmensplanung im Mittelpunkt.

## Unsere Geschäfts- und Risikostrategie

Die Erfüllung langfristiger Leistungsversprechen gegenüber unseren Kunden, nachhaltige Finanzstärke zur Existenzsicherung sowie Steigerung unserer Wettbewerbsfähigkeit sind die wesentlichen Eckpunkte unserer strategischen Ausrichtung.

Die daraus abgeleiteten risikostrategischen Ziele beinhalten unter anderem die Ziele zur Kapitalausstattung und die Grundsätze zum Umgang mit den aus unserer Geschäftstätigkeit abgeleiteten Risiken. Der Umfang der Risikoübernahme wird durch die vorhandene Risikotragfähigkeit und das daraus abgeleitete Limitsystem bestimmt. Dabei wird die Vermeidung von bestands- und entwicklungsgefährdenden Risiken angestrebt. Die Einhaltung der risikostrategischen Ziele sowie der Risikolimits wird vierteljährlich im Rahmen des Risikomanagementprozesses überprüft. In diesem Zusammenhang spielt auch die Kapitaladäquanz nach Solvency II eine entscheidende Rolle. Diese lag im abgelaufenen Jahr zu den Quartalsstichtagen jeweils um mehr als das 2-fache über der gesetzlichen Anforderung. Die finale Berechnung zum Geschäftsjahresende ist noch nicht abgeschlossen. Die Ergebnisse werden nach Fertigstellung im Rahmen des Solvency and Financial Condition Reports (SFCR-Bericht) veröffentlicht und können auf der Homepage des Unternehmens eingesehen werden.

## Risikomanagement-Organisation

Unser Risikomanagement basiert auf Grundsätzen und Verfahren, die einheitlich für alle Gesellschaften des ALTE LEIPZIGER – HALLESCHER Konzerns gelten.

Die Aufbau- und Ablauforganisation des Unternehmens stellt eine Funktionstrennung zwischen Risikoverantwortung und Risikokontrolle sicher.

Für die Weiterentwicklung des Risikomanagementsystems sowie die Steuerung des Risikomanagement-Prozesses ist die Risikomanagementfunktion (RMF) zuständig. Ihr obliegt die Koordination der dezentralen Identifikation, Bewertung und Steuerung bestehender und potenzieller Risiken auf Einzelbasis. Sie überwacht das Risikoprofil des Unternehmens und berichtet darüber an den Vorstand. Des Weiteren übernimmt die RMF die Koordination des ALM- und des ORSA-Prozesses. Die RMF wird durch das zentrale Risikomanagement wahrgenommen und durch die drei weiteren Schlüsselfunktionen Compliance, Revision und Versicherungsmathematische Funktion unterstützt.

## Risikomanagement-Prozess

Bei der ALTE LEIPZIGER Lebensversicherung hat das Risikomanagement einen hohen Stellenwert. Den steigenden gesetzlichen und aufsichtsrechtlichen Anforderungen entsprechen wir mit einer kontinuierlichen Weiterentwicklung und Optimierung des Risikomanagementsystems.

Das Risikomanagementsystem umfasst Strategien, Prozesse und interne Kommunikationsabläufe, die erforderlich sind, um Risiken, denen unser Unternehmen tatsächlich oder möglicherweise ausgesetzt ist, zu identifizieren, zu bewerten, zu steuern, zu überwachen sowie aussagefähig über diese Risiken zu berichten.

Das Risikomanagement der ALTE LEIPZIGER Lebensversicherung berücksichtigt sowohl HGB-basierte als auch ökonomische Risiken. Die Betrachtung der Risiken in diesem Bericht erfolgt HGB-basiert und auf Jahresebene. Bezüglich der ökonomischen Betrachtung der Risikosituation wird auf den SFCR verwiesen.

Die **Risikoidentifikation** erfolgt dezentral im Rahmen der vierteljährlichen Risikoerhebung. Darüber hinaus werden zur Risikoidentifikation weitere Instrumente (Internes Kontrollsystem, Neue-Produkte-Prozess, Schadenfalldatenbank) sowie zahlreiche dezentral implementierte Prozesse (IT- und Compliance-Risikokontrollprozesse) herangezogen.

Die **Risikoanalyse und -bewertung** erfolgt aufgrund von Berechnungen bzw. Expertenschätzungen der Fachbereiche

sowie durch die Anwendung ökonomischer Modelle oder Stressszenarien.

Zur **Risikosteuerung** werden durch die Fachbereiche Maßnahmen zur Begrenzung bzw. Vermeidung der Risiken entwickelt, um die Ziele unserer Risikostrategie zu erreichen.

Die **Risikoüberwachung** sowie die Überwachung der Risikobegrenzungsmaßnahmen erfolgt durch das zentrale Risikomanagement. Unter dessen Koordination wird im Risikokomitee die Bewertung der Risiken plausibilisiert und qualitätsgesichert.

Die **interne Risikoberichterstattung** gibt einen Überblick über die Gesamtrisikosituation des Unternehmens und die Auswirkungen der Einzelrisiken. Die Berichte werden vierteljährlich erstellt und sollen die Geschäftsleitung bei der Entscheidungsfindung unterstützen.

Zusätzlich zum internen Risikobericht werden im Rahmen der externen Risikoberichterstattung der Solvency and Financial Condition Report (SFCR) für die Öffentlichkeit, der Regular Supervisory Report (RSR) sowie der ORSA-Bericht für die Aufsicht erstellt.

## 1. Risiken der Kapitalanlage

Das Management der Kapitalanlagen erfolgt im Spannungsfeld aus Sicherheit, Rentabilität und Liquidität. Für die ALTE LEIPZIGER Lebensversicherung steht der Sicherheitsaspekt im Vordergrund, da die Sicherheit der Kapitalanlagen die Qualität des Versicherungsschutzes bestimmt. Aus diesem Grund kommt dem Risikomanagement von Kapitalanlagen eine besondere Bedeutung zu. Unser Ziel ist es, in keinem Jahr den durchschnittlichen Garantiezins zu unterschreiten.

Um die Chancen an den Kapitalmärkten unter Berücksichtigung der spezifischen Risiken nutzen zu können, orientiert sich das Unternehmen in ihrer Kapitalanlagepolitik an folgenden Prinzipien:

- Wir tätigen nur Anlagen, die unseren Rentabilitätsanforderungen gerecht werden.
- Wichtig ist uns zudem die Liquidität der Kapitalanlagen, um unsere Verpflichtungen aus dem Versicherungsgeschäft jederzeit erfüllen zu können.
- Die Kapitalanlagestrategie unseres Unternehmens richtet sich am Asset-Liability-Management aus. Es werden sowohl die Vorgaben aus der Versicherungstechnik als auch die jeweiligen aufsichtsrechtlichen Vorschriften sowie bilanzielle und steuerliche Anforderungen berücksichtigt. In Abschnitt 2.3. Zinsgarantierisiko werden Aussagen zur Auswirkung der anhaltenden Niedrigzinsphase gemacht.
- Das Asset-Management-Center der ALTE LEIPZIGER Lebensversicherung ist mit dem Kapitalanlagemanagement des gesamten ALTE LEIPZIGER – HALLESCHE Konzerns nach einheitlichen Kriterien beauftragt. Das Mandat wird anhand verschiedener Ertrags- und Risikokennzahlen laufend überwacht. Damit soll das Erreichen der handelsrechtlichen Ertragsziele der einzelnen Gesellschaften sichergestellt und bei Abweichungen gegengesteuert werden.
- Portfoliomanagement, Handelsabwicklung und Risikocontrolling sind dabei funktional voneinander getrennt.

### 1.1. Marktrisiko

Hierunter werden potenzielle Verluste aufgrund von nachteiligen Veränderungen der Marktpreise oder preisbeeinflussender Faktoren verstanden. Das Marktrisiko umfasst dabei insbesondere Zinsänderungsrisiken, Risiken aus Aktienkursveränderungen sowie Währungsrisiken.

Mit Stresstests sowie Sensitivitäts- und Durationsanalysen simulieren wir Marktschwankungen, um die Auswirkungen auf unser Kapitalanlageportfolio quantifizieren und gegebenenfalls reagieren zu können.

Die im Folgenden aufgeführten Sensitivitätsanalysen für Marktpreisrisiken dienen dazu, potenzielle Wertveränderungen im Kapitalanlagenbestand mithilfe hypothetischer Marktszenarien zu schätzen. Basis der Betrachtung sind die Bestände unseres Unternehmens zum 31. Dezember 2019.

#### Zinsänderungsrisiko

Für die festverzinslichen Kapitalanlagen ist vor allem das Zinsänderungsrisiko bedeutsam. Ein Zinsrückgang kann dazu führen, dass durch die geringere Verzinsung der Neuanlage (Wiederanlagerisiko) die Erwirtschaftung des Garantie-

zinses gefährdet ist. Unsere Kapitalausstattung ermöglicht uns jedoch, auch längere Zeiträume niedriger Zinsen zu überbrücken. Ein Zinsanstieg hat sinkende Zeitwerte und damit einhergehend einen Rückgang der Bewertungsreserven oder den Aufbau stiller Lasten zur Folge. Zum 31. Dezember 2019 betrug der Zeitwert der verzinslichen Wertpapiere direkt oder über Spezialfonds 24.367,7 Mio. €. Die dargestellten Szenarien simulieren Parallelverschiebungen der Zinsstrukturkurve um  $\pm 1$  Prozentpunkt bzw.  $\pm 2$  Prozentpunkte.

Die in der Tabelle aufgeführten Zeitwerte lassen sich lediglich als grober Hinweis für eventuelle Wertveränderungen in der Zukunft heranziehen, da gegensteuernde Maßnahmen hier nicht berücksichtigt wurden.

Zinsveränderung	Zeitwerte zinsensitiver Kapitalanlagen*
Rückgang um 2 Prozentpunkte	32.591,1 Mio. €
Rückgang um 1 Prozentpunkt	28.071,1 Mio. €
<b>IST zum 31.12.2019</b>	24.367,7 Mio. €
Anstieg um 1 Prozentpunkt	21.280,5 Mio. €
Anstieg um 2 Prozentpunkte	18.651,7 Mio. €

\* Inhaber- und Namensschuldverschreibungen, Schuldscheindarlehen etc. (ohne Hypotheken), Renten in Fonds

Zum Bilanzstichtag bestanden Vorkäufe auf Rentenpapiere mit einem Erfüllungsbetrag in Höhe von 151,9 Mio. €. Ebenso bestanden Vorverkäufe von Rentenpapieren mit einem Marktwert von 160,0 Mio. €. Für diese Vorverkäufe wurden Bewertungseinheiten mit den zugrunde liegenden Wertpapieren gebildet. Aufgrund der vorhandenen Gegenposition und der kurzen Laufzeit der Geschäfte wird das Risiko von Zinsänderungen als nicht wesentlich eingestuft. Zum Bilanzstichtag ergaben sich keine bilanziellen Konsequenzen. Grundsätzlich besteht das Risiko eines jeden unbedingten Termingeschäfts darin, dass ein Abschluss zum späteren Zeitpunkt vorteilhafter gewesen wäre als per Termin. Andererseits ergibt sich die Chance, ein zum Zeitpunkt des Abschlusses günstigeres Zinsniveau gesichert zu haben. Vorkäufe und Vorverkäufe wurden nur im Rahmen der aufsichtsrechtlich zulässigen Grenzen getätigt.

#### Risiken aus Aktienkursveränderungen

Durch die Abbildung von marktüblichen Indizes in unseren Spezialfonds werden die Aktienrisiken auf die systematischen Komponenten reduziert. Zudem wird die Anlage da-

mit auf verschiedene Branchen und Regionen verteilt. Neben der Struktur des Aktienportfolios wird auch der relative Anteil der Aktien am Gesamtportfolio regelmäßig überprüft.

Der Zeitwert der Aktienanlagen belief sich zum 31. Dezember 2019 auf 1.346,1 Mio. €. Durch den Einsatz von Wertsicherungen begrenzen wir die Risiken aus unseren Aktienpositionen und lassen Chancen, die uns die Aktienmärkte bieten, nicht ungenutzt. Aufgrund konjunktureller und politischer Unsicherheiten haben wir im Jahresverlauf unser Aktienexposure teilweise durch den Verkauf von Futures der entsprechenden Indizes reduziert. Die Absicherungen bestanden zum Jahresende nicht mehr. Das nicht abgesicherte Aktienvolumen wurde durch die Höhe des Risikobudgets begrenzt. Bei Aktienkursveränderungen von  $\pm 10\%$  bzw.  $\pm 20\%$ , die in diesen Szenarien unterstellt werden, würden sich geänderte Zeitwerte in der aus der nachfolgenden Tabelle ersichtlichen Höhe ergeben.

Aktienkursveränderung	Zeitwerte aktienkursensitiver Kapitalanlagen*
Anstieg um 20 %	1.615,3 Mio. €
Anstieg um 10 %	1.480,7 Mio. €
<b>IST zum 31.12.2019</b>	1.346,1 Mio. €
Rückgang um 10 %	1.211,5 Mio. €
Rückgang um 20 %	1.076,9 Mio. €

\* Direktanlage, Aktien in Fonds

#### Sonstige Marktrisiken

Währungsrisiken außerhalb der Aktienfonds gehen wir nicht ein, da wir den Grundsatz einer kongruenten Währungsdeckung befolgen. Das Währungsrisiko innerhalb der Aktienfonds wird unter dem allgemeinen Aktienkursrisiko subsumiert. Es erfolgte keine Absicherung.

Immobilienrisiken bestehen durch Wertänderungen der Objekte im Direktbestand beziehungsweise in Fonds oder über Leerstände in einer Unterschreitung der Sollmiete. Diesen Risiken begegnen wir durch Diversifikation und Investitionen in gute Lagen.

**Risiken aus Infrastrukturinvestitionen** betreffen vor allem unser Eigenkapitalengagement in Windenergieanlagen sowie Investitionen in Infrastrukturfonds. Da bei den deutschen Onshore-Windparks die Vergütungen der Höhe nach durch das Erneuerbare-Energien-Gesetz festgelegt sind und kein

Abnahmerisiko besteht, verbleiben Risiken hier nur durch Schwankungen in der Windmenge. Dieses Wetterrisiko ist zu den anderen Kapitalmarktrisiken unkorreliert und sollte daher vor allem positive Diversifikationseffekte mit sich bringen. Bei Offshore-Windparks ist das Risiko der Abweichung der Windmenge aufgrund der Windstabilität auf See nur sehr gering. Da die garantierten Einspeisevergütungen nicht für die komplette Laufzeit der Offshore-Windparks vergütet werden, kommt hier nach Auslaufen der garantierten Einspeisevergütung ein Preisrisiko für die produzierten Strommengen hinzu. Die Investition in Windenergie trägt dazu bei, die Risiken der Kapitalanlage durch eine breitere Streuung zu mindern.

## 1.2. Konzentrationsrisiko

Das **Konzentrationsrisiko** bezeichnet das Risiko das sich dadurch ergibt, dass das Unternehmen einzelne Risiken oder stark korrelierte Risiken eingeht, die ein bedeutendes Schaden- oder Ausfallpotenzial haben.

Die Kapitalanlagen des Unternehmens sind nach Anlagearten (Immobilien, Aktien/Beteiligungen sowie Zinsträger), Adressen und Belegenheit breit gestreut. Unser Konzernlimitsystem für Bonitäts- und Konzentrationsrisiken, mit dem wir die Ausfallrisiken gegenüber einzelnen Emittenten begrenzen, berücksichtigt das individuelle Rating des Emittenten, seine Eigenkapitalausstattung als Haftungsgrundlage, die Qualität der Besicherung sowie unsere intern definierte Risikobereitschaft. Die fünf größten Emittenten (ohne Bund und Bundesländer u. ä.) in der Renten-Direktanlage haben einen Anteil von 13,4 % an der Rentenanlage. Ihr Rating für ungesicherte Anleihen liegt zwischen AA und BBB, wobei überwiegend in gedeckte Schuldverschreibungen und Pfandbriefe investiert wurde. Daher sehen wir zum derzeitigen Zeitpunkt keine Konzentrationsrisiken in unseren Kapitalanlagen.

## 1.3. Liquiditätsrisiko

Bereits bei der Konzeption der Anlagestrategie wird das Liquiditätsrisiko dadurch berücksichtigt, dass eine Abstimmung von künftigen Zins- und Tilgungszahlungen mit den erwarteten versicherungstechnischen Cashflows aus Beitragseinnahmen und Versicherungsleistungen erfolgt.

Eine monatlich aktualisierte Liquiditätsplanung stellt sicher, dass wir in der Lage sind, die erforderlichen Auszahlungen

jederzeit zu leisten. Sollten unerwartet hohe Liquiditätsanforderungen auftreten (z. B. in Folge eines erhöhten Stornos bei einem Zinsanstieg), können diese durch die Veräußerung von marktgängigen Wertpapieren aufgefangen werden. Aufgrund der Qualität unserer Rentenanlagen ist der größte Teil jederzeit veräußerbar. Außerdem erhalten wir durch die Fälligkeitsstruktur einerseits einen kontinuierlichen Liquiditätszufluss, andererseits kann durch den Verkauf von Titeln mit kurzer Restlaufzeit auch bei einem erhöhten Zinsniveau kurzfristig zusätzliche Liquidität generiert werden, ohne deutliche, zinsbedingte Kursabschläge hinnehmen zu müssen.

Bei Kündigungen von Kapitalisierungsprodukten ist aufgrund des geringen Umfangs eine Bedienung aus dem laufenden Cashflow gewährleistet. Sollte eine gleichzeitige Kündigung aller Kapitalisierungsprodukte erfolgen, kann durch den kurzfristigen Verkauf einzelner, hochliquider Renten (z. B. Bundesanleihen) jederzeit die Bedienung sichergestellt werden.

## 2. Versicherungstechnische Risiken

Zu den versicherungstechnischen Risiken zählen die biometrischen Risiken, aber auch das Stornorisiko und das Zinsgarantierisiko. Im Rahmen des aktuariellen Risikocontrollings werden Stornorisiko und biometrische Risiken beobachtet, um bei Bedarf mit geeigneten Maßnahmen gegensteuern zu können. Die Teilnahme an verschiedenen Rückversicherer-pools zum Monitoring der Bestände ermöglicht uns hierbei das frühzeitige Erkennen marktweiter Trends bzw. gegenläufiger Entwicklungen in unseren Beständen.

### 2.1. Biometrische Risiken

Bei den für das Neugeschäft offenen Tarifen verwenden wir biometrische Rechnungsgrundlagen (bspw. Sterbewahrscheinlichkeiten, Berufsunfähigkeitswahrscheinlichkeiten), die nach heutigem Kenntnisstand über ausreichende Sicherheitsmargen verfügen. Für unseren Bestand wird regelmäßig durch aktuarielle Analysen die Angemessenheit der für die Berechnung der versicherungstechnischen Rückstellungen verwendeten Rechnungsgrundlagen überprüft. Die Ergebnisse dieser Analysen werden bei der jährlichen Deklaration der Überschussanteile berücksichtigt. Auf Basis der Monitoringdaten werden die Risiken mit aktuariellen Methoden unter Zugrundelegung eines Sicherheitsniveaus quantifiziert. Der steigenden Lebenserwartung haben wir durch eine entspre-

chende Erhöhung der Deckungsrückstellung bei Rentenversicherungen Rechnung getragen. Der Gefahr, dass die Schadenquoten zufallsbedingt höher ausfallen als es zu erwarten gewesen wäre, begegnen wir durch entsprechende Rückversicherungsverträge. Darüber hinaus schützen wir unseren Versicherungsbestand, indem wir großes Augenmerk auf eine konsequente Risikoprüfung und eine qualifizierte Leistungsbearbeitung legen.

## 2.2. Stornorisiko

Wie unter Punkt 1.3. Liquiditätsrisiko bereits beschrieben, sind unsere Kapitalanlagen hinreichend liquide, um auch unerwartete Stornoanstiege ausgleichen zu können. Dies wird auch dadurch gewährleistet, dass der Bilanzwert der versicherungstechnischen Rückstellungen mindestens dem Rückkaufswert entspricht.

## 2.3. Zinsgarantierisiko

Das Zinsgarantierisiko besteht darin, dass die Renditen der Kapitalanlagen nach Eintritt adverser Kapitalmarktentwicklungen nicht ausreichen, um die den Versicherungsnehmern gegebenen Garantien dauerhaft finanzieren zu können. Es steht in enger Beziehung zum Zinsänderungsrisiko. Das Risiko und die Auswirkungen einer dauerhaften Niedrigzinsphase auf die Ertragssituation der Gesellschaft werden im Rahmen unseres Asset-Liability-Managements laufend beobachtet. Mit den vorhandenen Analysetools werden regelmäßig Zinsszenarien untersucht. Die Cashflows der Aktiva und Passiva sowie die Ertragsmöglichkeiten und -erfordernisse werden unter verschiedenen Marktbedingungen einander gegenübergestellt, um zu einer validen Risikoeinschätzung und -steuerung zu gelangen. Dabei werden auch unterschiedliche Handlungsoptionen untersucht. Entsprechend der geänderten Deckungsrückstellungsverordnung haben wir im Berichtsjahr 279 Mio. € der Zinszusatzreserve/Zinsverstärkung zugeführt, so dass die zum 31. Dezember 2019 gebildete Gesamtreserve 1.997 Mio. € beträgt. Die Zinszusatzreserve/Zinsverstärkung wurde unter Berücksichtigung vorsichtiger Storno- und Kapitalwahlwahrscheinlichkeiten sowie modifizierter Sterbetafeln bei älteren Kapitalversicherungen berechnet. In den Folgejahren ist mit weiteren Zuführungen zu rechnen. Gemäß unserer mittelfristigen Planung verfügen wir über ausreichende finanzielle Mittel, um die Bildung der Zinszusatzreserve/Zinsverstärkung auch in Zukunft finanzieren zu können und unsere Verpflichtungen zu erfüllen. Im Anhang stellen wir unter »Angaben zu

den Passiva, B. Versicherungstechnische Rückstellungen« die Aufteilung des Bestandes nach Rechnungszinsgenerationen dar.

## 3. Ausfallrisiken

### 3.1. Risiken aus dem Ausfall von Forderungen aus dem Versicherungsgeschäft

Forderungen aus dem Versicherungsgeschäft an Versicherungsnehmer und Vermittler mit Fälligkeitsterminen älter als drei Monate bestanden am Bilanzstichtag in Höhe von 65,6 Mio. €.

Die Forderungen an Vermittler sind größtenteils durch eine Vertrauensschadenversicherung abgesichert. Als Risikovor-sorge wurden auf die in der Bilanz ausgewiesenen Forderungen aus dem selbst abgeschlossenen Versicherungsgeschäft Wertberichtigungen in Höhe von 4,1 Mio. € gebildet.

Die durchschnittliche Ausfallquote der vergangenen drei Jahre aus Forderungen an Vermittler beträgt 0,42 %. Forderungen an Versicherungsnehmer unterliegen nur insoweit einem Ausfallrisiko, als bei Kündigung des Versicherungsverhältnisses keine Verrechnungsmöglichkeit mit Deckungskapitalien bzw. keine Rückforderungsmöglichkeit von Provisionen besteht. Die diesbezügliche durchschnittliche Ausfallquote der vergangenen drei Jahre betrug 1,17 %.

Die Forderungen gegen Rückversicherer betragen 45,4 Mio. €. Bei der Auswahl der jeweiligen Rückversicherungspartner verfolgen wir strenge Maßstäbe hinsichtlich der Sicherheits- und Bonitätseigenschaften. Dadurch wird die Wahrscheinlichkeit des Ausfalls von Rückversicherungs-forderungen weitgehend reduziert. Von den per 31. Dezember 2019 ausgewiesenen Forderungen entfallen alle auf Gesellschaften mit einem S&P Rating von AA-.

### 3.2. Bonitätsrisiko

Unter dem Bonitätsrisiko wird zum einen die Gefahr der Insolvenz und des Zahlungsverzugs verstanden, zum anderen aber auch die Gefahr von Bonitätsverschlechterungen eines Schuldners und damit einhergehenden höheren Risiko-aufschlägen.

Der größte Teil der verzinslichen Wertpapiere des Direktbestands bestand zum 31. Dezember 2019 aus Emissionen die



von in- und ausländischen Gebietskörperschaften oder ihren Sonderinstituten (61,6 %, davon Ausland: 13,5 %, jeweils bezogen auf den Buchwert der Renten-Direktanlage) begeben wurden. Der Anteil von Emissionen privatrechtlicher Kreditinstitute und anderer Emittenten lag bei 27,4 % (davon Ausland: 10,6 %), der von öffentlich-rechtlichen Kreditinstituten bei 10,9 % (davon Ausland: 1,4 %), jeweils aus Sicht des Konzernmutterunternehmens. Der Rentendirektbestand setzte sich zu 43,1 % aus Pfandbriefen oder Schuldverschreibungen und Darlehen mit Gewährträgerhaftung zusammen. 6,0 % entfielen auf ungesicherte Schuldscheindarlehen oder Hybridkapital. Investitionen in strukturierte Kredit-Produkte sind durch unsere Anlagerichtlinien ausgeschlossen.

Durch das Asset-Management-Center erfolgt eine laufende Analyse des Kreditrisikos unserer Emittenten. Veränderungen in der Risikoeinschätzung des Marktes werden regelmäßig berichtet und bei der Bewertung verzinslicher Papiere berücksichtigt.

Die Verteilung der intern bzw. extern ermittelten Ratingklassen der Renten-Direktanlage stellt sich zum 31. Dezember 2019 wie folgt dar:

Ratingklasse	Anteil
Investment Grade (AAA – AA)	97,9 %
Investment Grade (A – BBB)	1,5 %
Non-Investment Grade	0,0 %
Ohne Rating	0,6 %

Das inhärente Risiko von Hybridkapitalinstrumenten ist während der Finanzmarkt- und der nachfolgenden Staatsschuldenkrise deutlich zutage getreten. Während Nachrangdarlehen nur bei einer Insolvenz des Unternehmens an Verlusten teilnehmen, waren Genussscheine von Kuponausfällen und Nennwertreduzierungen während der Laufzeit betroffen.

Das Gesamtvolumen der Genussscheine betrug 25,4 Mio. € (Buchwert) zum 31. Dezember 2019 und entfällt nur auf die Anlage in den Sicherungsfonds für die Lebensversicherer »Protektor«. Nachrangdarlehen befinden sich nicht im Bestand.

## 4. Operationelle Risiken

Das operationelle Risiko bezeichnet das Verlustrisiko, das sich aus der Unzulänglichkeit oder dem Versagen von Menschen, internen Prozessen oder Systemen oder durch externe Ereignisse ergibt. Rechtsrisiken sind ebenso wie Betrugsrisiken eingeschlossen.

### 4.1. Prozessrisiken

Als System zur Optimierung interner Prozesse und Strukturen und somit zur Sicherstellung des ordnungsgemäßen Geschäftsbetriebes ist im ALTE LEIPZIGER – HALLESCHE Konzern ein internes Kontrollsystem implementiert, das dazu dient, wesentliche Bearbeitungs- und Prozessrisiken zu überwachen und zu begrenzen. Demnach sind für alle wesentlichen Prozesse (Kernprozesse) eine Prozessdokumentation (sog. IKS-Dokumentationen) zu erstellen und diese jährlich auf Aktualität zu prüfen und gegebenenfalls anzupassen. Auf Basis der dokumentierten Prozessabläufe erfolgt eine systematische Identifikation erheblicher Prozess- und Bearbeitungsrisiken. Durch die Erarbeitung und Zuordnung von Schlüsselkontrollen wird für eine wirksame und geeignete Kontrolle der Risiken gesorgt. Die wesentlichen Prozesse umfassen auch Rechnungslegungs- und Verwaltungsverfahren, z. B. Prozesse zu Abschlussarbeiten, Finanz- und Anlagenbuchhaltung, Unternehmenssteuern und viele weitere. Die Prüfung der Angemessenheit und Wirksamkeit des internen Kontrollsystems ist ein fester Bestandteil jeder Revisionsprüfung.

Die kontinuierliche Weiterentwicklung der Systeme, Produkte und Prozesse im Rahmen von komplexen Projekten erfordert beträchtliche Investitionen. Dem Risiko, geplante Ergebnisse sowie zu erreichende Zielvorgaben zu verfehlen, begegnen wir durch die Einrichtung eines Projektsteuerungs- und Controllinggremiums, dem die laufende Kontrolle der Investitionsrechnungen sowie die Überwachung der Realisierungszeitpunkte und der Amortisationsgrößen obliegt.

### 4.2. Risiken der Informationstechnologie

Die Sicherheit unserer Informationstechnologie und Datenhaltung wird durch den Informationssicherheitsbeauftragten in Zusammenarbeit mit den IT-Fachbereichen gewährleistet. Zusätzlich befassen sich eigens gebildete Gremien mit den IT-spezifischen Risiken und den zu deren Steuerung erforderlichen Maßnahmen.

Durch die vorhandenen Gegensteuerungsmaßnahmen, insbesondere die Nutzung eines Ausweichrechenzentrums mit Parallelbetrieb und doppelter Datenhaltung sowie durch die Schadenversicherungen für Gebäudeinhalt, Betriebsunterbrechung und Folgen aus Cyberangriffen werden die Risiken begrenzt.

#### 4.3. Compliance-Risiken

Zur Vermeidung von Compliance-Risiken besteht im Unternehmen eine dezentral ausgerichtete Compliance-Organisation. Der Compliance-Officer ist für die Identifikation und Analyse von Compliance-Risiken, die Entwicklung von risikobegrenzenden Maßnahmen und die Durchführung von Kontrollverfahren verantwortlich. Seine Aufgaben umfassen auch die Information und Beratung des Vorstandes. Das Compliance-Komitee unterstützt und berät den Compliance-Officer bei seinen Aufgaben. Die Sicherstellung der Einhaltung von Recht und Gesetz sowie die Beachtung von Richtlinien und Grundsätzen in den Fachbereichen obliegen den Compliance-Verantwortlichen. Sie sind auch für die Wiederherstellung des regelkonformen Zustandes bei bereits eingetretenen Regelverstößen zuständig.

Durch zahlreiche präventiv wirkende Maßnahmen, wie Quartalsabfragen bei Compliance-Verantwortlichen oder Ad-hoc-Meldepflichten bei Compliance-Risiken, laufende Überprüfung der Risiken im Compliance-Komitee, verbindliche Vollmachtsrahmen mit Zeichnungslimiten für die Mitarbeiter sowie durch Funktionstrennungen und die Einhaltung des Vier-Augen-Prinzips, wird möglichen Compliance-Risiken vorgebeugt. Darüber hinaus sollen ein für alle Mitarbeiter verbindlicher »Kodex für integrale Handlungsweisen«, ein »Lieferanten-Verhaltenskodex« sowie ein »Verhaltenskodex für den Vertrieb von Versicherungsprodukten« sicherstellen, dass die rechtlichen Rahmenbedingungen eingehalten werden und ein fairer, ehrlicher und verlässlicher Umgang sowohl miteinander als auch mit den Kunden und Geschäftspartnern erfolgt.

#### 4.4. Personelle Risiken

Zur Erfüllung der Funktionen in den einzelnen Organisationseinheiten bedarf es einer entsprechenden Personalausstattung, um das Risiko personeller Engpässe zu vermeiden. Hierfür liefern unsere systematischen Personal- und Kapazitätsplanungen die Grundlage.

Möglichen Risiken aufgrund der demografischen Entwicklung und deren Auswirkungen auf den Arbeitsmarkt wird durch eine kontinuierliche Personalentwicklung, die Ausbildung von eigenen qualifizierten Nachwuchskräften, die Optimierung der Vereinbarkeit von Beruf und Familie und unsere innerbetrieblichen fachlichen Weiterbildungsangebote vorgebeugt. Dies soll zu einer starken Mitarbeiterbindung beitragen und das vorhandene Know-how sicherstellen.

#### 4.5. Katastrophenrisiken

Zur Begrenzung von möglichen Risiken im Fall von Naturkatastrophen, Pandemie, Terrorismus oder Cyberattacken ist ein betriebliches Kontinuitätsmanagement (BKM) in der ALTE LEIPZIGER Lebensversicherung implementiert. Die darin festgelegten organisatorischen Maßnahmen stellen sicher, dass nach Eintritt von katastrophalen Ereignissen oder Angriffen auf das Unternehmen das Leben und die Gesundheit der Mitarbeiter geschützt werden, die Sofortmaßnahmen zur Schadenbegrenzung eingeleitet werden, die ertragskritischen Geschäftsprozesse soweit wie möglich aufrechterhalten bleiben und der Normalbetrieb so schnell wie möglich wiederhergestellt wird, so dass unserem Unternehmen kein nachhaltiger Schaden entsteht.

Weiterhin ist im Rahmen des Extremereignis-Managements eine umfassende Stör- und Notfallorganisation zur Sicherheit der Mitarbeiter, der Technik und der Gebäude im Fall von Brand, Explosion und sonstigen Unfällen eingerichtet.

#### 4.6. Risiken aus Änderungen rechtlicher Rahmenbedingungen

Aufgrund veränderter politischer, rechtlicher sowie regulatorischer Rahmenbedingungen können sich Risiken im Hinblick auf unser Geschäftsmodell, die Geschäftsprozesse und die betrieblichen Systeme ergeben.

Zur Begrenzung dieser Risiken erfolgt in den entsprechenden Fachbereichen, insbesondere für rechtliche, aktuarielle und bilanzielle Fragen, eine konsequente und fortlaufende Überwachung sowie Prüfung hinsichtlich der Auswirkung derartiger Änderungen auf die Vermögens-, Finanz- und Ertragslage unseres Unternehmens. Vor diesem Hintergrund verfolgen und analysieren wir die aktuelle Rechtsprechung, so zum Beispiel zur europarechtlichen Zulässigkeit des früheren so genannten Policenmodells. Aus heutiger Sicht haben wir für die aus den entsprechenden Urteilen des Euro-

päischen Gerichtshofs (EuGH) und des Bundesgerichtshofs (BGH) resultierenden möglichen Belastungen angemessen bilanziell vorgesorgt.

#### 4.7. Risiken im vertrieblichen Umfeld

Auf dem Vermittlermarkt sind verstärkt Konzentrationsbewegungen durch Aufkäufe und Zusammenschlüsse von Vermittlern und die Hinwendung zu Pools zu beobachten. Ziel ist es, durch eine Erhöhung der Diversifikation der Vertriebswege einer weiteren Konzentration entgegenzuwirken. Für die kommenden Jahre können wesentliche Risiken im vertrieblichen Umfeld durch regulatorische Eingriffe nicht ausgeschlossen werden.

#### 5. Reputationsrisiken

Reputationsrisiken betreffen einen möglichen Ruf- und Imageschaden unseres Unternehmens in der Öffentlichkeit, bei Kunden und Geschäftspartnern im laufenden Geschäftsjahr oder in den Folgejahren. Dieses Risiko wird insbesondere durch die Sicherstellung hoher Servicequalität und Kundenorientierung sowie durch hohe Anforderungen an die Qualifikation und Kompetenz der Mitarbeiter begrenzt.

Weiterhin wird diesem Risiko durch eine koordinierte und qualitätsgesicherte Darstellung unseres Unternehmens in der Presse und Öffentlichkeit, durch die Einhaltung unseres verbindlichen »Kodex für integrale Handlungsweisen« und datenschutzrechtlicher Auflagen sowie durch unsere Compliance-Organisation begegnet.

#### 6. Strategische Risiken

Strategische Risiken können entstehen, wenn strategische Geschäftsentscheidungen nicht an veränderten Kundenerwartungen, technologischen Entwicklungen, Marktgegebenheiten und -entwicklungen, regulatorischen, politischen oder sonstigen wirtschaftlichen Rahmenbedingungen ausgerichtet sind. Hierzu zählt auch das Risiko, dass bereits getroffene Geschäftsentscheidungen nicht an ein verändertes ökonomisches, technologisches und ökologisches Umfeld angepasst oder in der Organisation unzureichend implementiert und umgesetzt werden.

Den strategischen Risiken wird durch eine regelmäßige Überprüfung der Geschäftsstrategie und geschäftspolitischen Grundsätze auf Basis von Markt-, Umwelt- und Unterneh-

mensanalysen sowie Strategiesitzungen auf Vorstandsebene begegnet.

Auf Grundlage der aus dem Strategieprozess abgeleiteten Ergebnisse und der mittelfristigen Planung werden jährlich Unternehmensziele zu Produkten, Kunden, Finanzen und Ressourcen definiert, verabschiedet und kontrolliert. Ebenso wird jährlich die Konsistenz von Risiko- und Geschäftsstrategie überprüft.

### 7. Sonstige Risiken

#### 7.1. Wesentliche Risiken ohne GuV-Wirkung im Geschäftsjahr

Bei wesentlichen Risiken ohne direkte GuV-Wirkung handelt es sich um Ereignisse, die erst in der Zukunft eine negative Auswirkung entfalten können. Hierunter fallen zukünftige rechtliche Eingriffe in das Geschäftsmodell oder der Ausfall eines Großkunden. In beiden Fällen ergibt sich nicht unbedingt eine Verschlechterung des Rohüberschusses im laufenden Geschäftsjahr. Es können sich zusätzliche negative Auswirkungen auf das Neugeschäftsvolumen, die Beitragseinnahmen, die Stornoquote oder sonstige Kennzahlen ergeben.

#### 7.2. Emerging Risks

Unter Emerging Risks werden langfristige Risiken bzw. Ursachen, Ereignisse oder Entwicklungen verstanden, die in Zukunft zu einem Risiko werden oder aus denen sich neue Risiken ergeben können. Beispiele hierfür sind so genannte Megatrends wie demographischer Wandel, Digitalisierung oder Klimawandel. Die Emerging Risks werden im Rahmen des Risikomanagementprozesses identifiziert und ggf. bewertet. Die Identifikation der Emerging Risks erfolgt anhand der dezentral durchgeführten Risikointerviews und Analyse externer Quellen.

#### 7.3. Nachhaltigkeitsrisiken

Nachhaltigkeitsrisiken umfassen zwei Arten von Risiken. Zum einen beschreiben Nachhaltigkeitsrisiken Ereignisse oder Bedingungen aus den Bereichen Umwelt, Soziales oder Unternehmensführung, deren Eintreten tatsächlich oder potenziell erhebliche negative Auswirkungen auf die Vermögens-, Finanz- und Ertragslage sowie auf die Reputation des Konzerns haben können. Dies schließt klimabezogene

Risiken in Form von physischen Risiken (Risiko von Klimaereignissen) oder Transitionsrisiken (Risiko durch Übergang zu einer CO<sub>2</sub>-armen Wirtschaft) ein. Diese Risiken bilden keine gesonderte Risikokategorie, sondern materialisieren sich in bereits bestehenden Kategorien, wie zum Beispiel den Markt- oder den versicherungstechnischen Risiken.

Zum anderen beinhalten Nachhaltigkeitsrisiken zusätzlich eine Risikokategorie, welche eine neue Blickrichtung von Ursache und Wirkung von Risiken mit sich bringt. Es geht hierbei nicht um Risiken, die auf die ALTE LEIPZIGER – Lebensversicherung wirken, sondern die sich aus den wesentlichen Geschäftsaktivitäten des Unternehmens auf mindestens einen der fünf nicht-finanziellen Aspekte Umweltbelange, Arbeitnehmerbelange, Sozialbelange, Menschenrechte und Vermeidung von Korruption und Bestechung ergeben können. Die wesentlichen Geschäftsaktivitäten des Unternehmens ergeben sich aus der Strategie sowie Stakeholder-Befragungen und können sich im Zeitverlauf ändern.

#### **7.4. Risiken aus der Einführung der reinen Beitragszusage**

Mit der Einführung der reinen Beitragszusage als neues Instrument in der betrieblichen Altersversorgung (bAV) im Rahmen der Neuregelung des Betriebsrentenstärkungsgesetzes (BRSG) können weitere Risiken entstehen. Aufgrund des Verbots garantierter Leistungen bei Produkten der reinen Beitragszusage trägt der Kunde (Versorgungsanwärter und Rentenempfänger) einen Teil der bestehenden Risiken, insbesondere der Markt- sowie der versicherungstechnischen Risiken.

#### **Chancendarstellung**

Im Rahmen des Strategieprozesses werden aktuelle Rahmenbedingungen der Versicherungs- und Kapitalmärkte analysiert, um Trends frühzeitig zu erkennen, zu bewerten sowie Chancenpotenziale zu identifizieren. Unser Ziel ist es, von den positiven Entwicklungen auf den Märkten zu profitieren unter Berücksichtigung der damit einhergehenden Risiken. Um dem anhaltenden Niedrigzinsniveau entgegenzuwirken erfolgen Investitionen in Aktien und Infrastruktur. Die sich daraus ergebenden Chancen auf höhere Renditen gehen mit einem höheren Risiko im Vergleich zu klassischen Staatsanleihen einher. Diesem Risiko wirken wir durch breite Streuung entgegen. Darüber hinaus werden die Risiken im Rahmen des Risikomanagements überwacht und gesteuert.

Aufgrund der starken Kapitalausstattung, die von unabhängigen Rating-Agenturen immer wieder positiv hervorgehoben wird, sowie ihrer wettbewerbsfähigen Tarife im Renten- und Berufsunfähigkeitssegment wird die ALTE LEIPZIGER Lebensversicherung auch künftig gut aufgestellt sein. Aus der Fokussierung auf unsere Kerngeschäftsfelder Private Rentenversicherungen, Berufsunfähigkeitsversicherungen und Betriebliche Altersversorgung versprechen wir uns weitere Chancen im Hinblick auf Wachstum und Beitragsentwicklung um unsere Position am Markt zu sichern bzw. weiter auszubauen. In diesem Zusammenhang werden Produkte neu- bzw. weiterentwickelt, um auch zukünftig die Anforderungen und Bedürfnisse von Vermittlern und Kunden zu erfüllen. Beispielhaft sind hier unsere flexiblen Rentenversicherungen oder die Einführung der Soforthilfe bei Krebs zu nennen.

Auch die Digitalisierung bringt eine Vielzahl von Chancen mit sich. Durch die neuen Möglichkeiten lässt sich die Komplexität der Prozesse reduzieren und die Effizienz steigern, was zur Verbesserung der Servicequalität beitragen soll. Davon profitieren vorrangig Kunden und Partner, aber auch Mitarbeiter und unseres Unternehmens selbst.

#### **Zusammenfassende Darstellung der Risikolage**

Die ALTE LEIPZIGER Lebensversicherung erfüllte im Geschäftsjahr 2019 durchgängig die Kapitalanforderungen unter Solvency II ohne Inanspruchnahme von Übergangsmaßnahmen oder Volatility Adjustment.

Das derzeitige niedrige Zinsniveau erschwert die Erwirtschaftung des vertraglich zugesagten Rechnungszinses durch die Kapitalanlagen deutlich. Durch die beschriebenen Maßnahmen im Kapitalanlagemanagement und die Bildung einer Zinszusatzreserve/Zinsverstärkung der Deckungsrückstellung werden wir jedoch auch bei einer längeren Niedrigzinsphase unseren Verpflichtungen gegenüber unseren Versicherungsnehmern nachkommen können. Darüber hinaus sind keine Entwicklungen erkennbar, die die Vermögens-, Finanz- und Ertragslage unseres Unternehmens wesentlich beeinträchtigen oder den Fortbestand der ALTE LEIPZIGER Lebensversicherung gefährden könnten.

# Personal- und Sozialbericht

## Unsere Mitarbeiter<sup>8</sup>

Unsere hoch qualifizierten Mitarbeiter agieren im gesamten ALTE LEIPZIGER – HALLESCHE Konzern nach einheitlichen Servicestandards. Durch ihre systematische Aus- und Weiterbildung sind sie kompetente Ansprechpartner für unsere Vermittler und Kunden.

Mit unseren Qualifizierungsangeboten fördern wir sowohl die fachliche als auch die überfachliche Weiterentwicklung unserer Mitarbeiter. Unsere Programme zur Förderung von Führungs- und Nachwuchskräften beinhalten insbesondere die gezielte und systematische Weiterentwicklung von Potenzialträgern innerhalb des Unternehmens.

Wir bilden zum/zur Kaufmann/-frau für Versicherungen und Finanzen, Fachrichtung Versicherung sowie zum/zur Fachinformatiker/-in, Fachrichtung Anwendungsentwicklung oder Systemintegration aus. Zugleich ist es in unserem Unternehmen möglich, drei praxisorientierte Bachelor-Studiengänge nach dem dualen Ausbildungsprinzip zu absolvieren.

Daneben sind familien- und lebensphasenbewusste Arbeitsbedingungen für unsere Beschäftigten ein gutes Umfeld, um persönliche Weiterentwicklung, Beruf und Familie miteinander zu verbinden. Wir bieten zum Beispiel neben flexiblen Arbeitszeiten und variablen Teilzeitmodellen – auch für Führungspositionen – in Zusammenarbeit mit einem bundesweit tätigen Dienstleister Unterstützung in allen Fragen der Kinderbetreuung sowie der Pflege und Versorgung hilfebedürftiger Angehöriger an. Seit 2012 werden wir regelmäßig in einem zukunftsorientierten verbindlichen Prozess im Rahmen des von der gemeinnützigen Hertie-Stiftung initiierten audit berufundfamilie® zertifiziert.

Im Geschäftsjahr 2019 waren bei der ALTE LEIPZIGER Lebensversicherung im Innen- und Außendienst zusammen mit den Auszubildenden durchschnittlich 1.092 Mitarbeiter beschäftigt. Im Innendienst der Direktion waren im Jahresdurchschnitt 1.002 Mitarbeiter tätig, in den Geschäftsstellen 30. Im Außendienst betreuten 60 Angestellte unsere Geschäftspartner.

## Dienstjubiläen

Wir sind stolz darauf, dass wir auch im Berichtsjahr zahlreiche Dienstjubiläen feiern konnten:

- 18 Angestellte waren 2019 seit 40 Jahren für unser Unternehmen tätig
- 22 Beschäftigte blickten auf eine 25-jährige Dienstzeit zurück
- 17 Mitarbeiter feierten ihr 10-jähriges Dienstjubiläum.

## Gesetzliche und tarifvertragliche Leistungen

Die ALTE LEIPZIGER Lebensversicherung hat im Berichtsjahr für gesetzliche Abgaben und durch Tarifvertrag vereinbarte Leistungen, wie Arbeitgeberanteil zur Sozialversicherung, vermögenswirksame Leistungen sowie Urlaubs- und Weihnachtsgeld, 20,9 Mio. € (20,5 Mio. €) aufgewandt.

Für die tarifliche Altersteilzeit, den gleitenden Übergang in den Ruhestand, haben wir in Form von Aufstockungsbeträgen zum Gehalt und zusätzlichen Leistungen zur gesetzlichen Rentenversicherung insgesamt 1,1 Mio. € (0,9 Mio. €) aufgewandt. Unsere Zahlungen für die tariflich vereinbarte Vorruhestandsregelung beliefen sich auf 1,3 Mio. € nach 0,7 Mio. € im Vorjahr. Die Rückstellung für Vorruhestandsleistungen betrug zum Ende des Geschäftsjahres 7,7 Mio. € (6,3 Mio. €).

## Zusätzliche Altersvorsorge

Unsere ausschließlich vom Unternehmen finanzierten Leistungen aus der betrieblichen Altersversorgung umfassen im Durchführungsweg der Direktversicherung eine Kapitalzahlung als Alters- und Hinterbliebenenleistung sowie eine Invaliditätsrente. Im Durchführungsweg der unmittelbaren Versorgungszusage finanzieren wir neben einem lebenslangen »Ruhestandsgeld« auch laufende Zahlungen bei Invalidität durch Berufs- und Erwerbsunfähigkeit sowie die Hinterbliebenenversorgung mit Renten für Verwitwete und Waisen.

<sup>8</sup> Der im Interesse einer besseren Lesbarkeit im Geschäftsbericht verwendete Begriff »Mitarbeiter« gilt für Personen aller Geschlechter gleichermaßen. Aufgrund von Mehrfacharbeitsverhältnissen im Konzern erfolgen die Angaben in Mitarbeiterkapazitäten, um Mehrfachzählungen zu vermeiden. Die tatsächliche Anzahl der Mitarbeiter betrug durchschnittlich 1.250 Personen.

Ergänzend geben wir unseren Mitarbeitern die Möglichkeit, eine zusätzliche Alterssicherung aufzubauen. Die ALTE LEIPZIGER Lebensversicherung bietet ihren Beschäftigten zu diesem Zweck – jeweils im Wege der Entgeltumwandlung – folgende Durchführungswege an:

- Pensionszusage
- Direktversicherung
- Pensionskasse
- Unterstützungskasse.

Insgesamt haben wir im Berichtsjahr 6,1 Mio. € (6,5 Mio. €) für die betriebliche Alters- und Hinterbliebenenversorgung der Mitarbeiter aufgewandt. Unsere Pensionsrückstellung betrug zum Ende des Geschäftsjahres 114,8 Mio. € (106,2 Mio. €).

Von diesem Betrag sind 101,5 Mio. € (94,8 Mio. €) über ein Contractual Trust Arrangement (CTA) insolvenzsicher gedeckt sowie 3,2 Mio. € (3,2 Mio. €) mit dem Aktivwert der verpfändeten Rückdeckungsversicherung verrechnet. Die nach der Verrechnung verbleibende und auszuweisende Pensionsrückstellung belief sich daher auf 10,1 Mio. € (8,2 Mio. €) und beinhaltet beitragsorientierte Zusagen sowie Zusagen zur Aufstockung von Direktversicherungen.

### Sonstige freiwillige Leistungen

Zusätzlich zu unseren Leistungen für die betriebliche Altersvorsorge haben wir 4,5 Mio. € (4,9 Mio. €) für weitere freiwillige Sozialleistungen u. a. im Rahmen des betrieblichen Gesundheitsmanagements für eine betriebliche Krankenversicherung in Form von Vorsorgeschecks aufgewandt.

Zahlen und Fakten		2019	2018
Mitarbeiter (Kapazitäten im Jahresdurchschnitt)		1.092	1.106
davon: Innendienst		980	975
Außendienst		60	70
Auszubildende		52	61
Anteil Frauen	%	45,1	44,1
Anteil Männer	%	54,9	55,9
Anteil Vollzeitmitarbeiter im Innendienst	%	77,7	77,7
Anteil Teilzeitmitarbeiter im Innendienst	%	22,3	22,3
Altersdurchschnitt	Jahre	47,5	47,6
Betriebszugehörigkeit	Jahre	20,1	20,1

### Dank

Unsere Mitarbeiter haben mit ihrem Engagement und ihrer Leistungsbereitschaft zur weiteren positiven Entwicklung unseres Unternehmens maßgeblich beigetragen. Hierfür danken wir ihnen recht herzlich.

Dem Betriebsrat sowie dem Sprecherausschuss der Leitenden Angestellten danken wir für die verantwortungsvolle und konstruktive Wahrnehmung ihrer Aufgaben.

# Prognosebericht

Die deutschen Lebensversicherer erwarten für das Jahr 2020 beim Neuzugang gegen laufenden Beitrag einen Anstieg von ca. 2,0%, für das Neugeschäft gegen Einmalbeitrag wird eine Steigerung von 3,5 % prognostiziert. Die gesamten Beitragseinnahmen werden gemäß dieser Schätzung um 1,4 % steigen.

Unsere Gesellschaft wird auch 2020 ihre auf Solidität und langfristige Risikotragfähigkeit ausgerichtete Geschäftspolitik unter schwierigen Rahmenbedingungen fortsetzen, wobei die Absicherung der vertraglich vereinbarten Garantien höchsten Stellenwert hat.

Das Jahresergebnis 2019 versetzt uns in eine gute Ausgangsposition für den weiteren Ausbau unserer Marktposition. Zur weiteren Stärkung unserer Kerngeschäftsfelder Private Rentenversicherungen, Berufsunfähigkeitsversicherungen und Betriebliche Altersversorgung werden die flexiblen Rentenversicherungen und unsere Berufsunfähigkeitsversicherungen fortlaufend um weitere attraktive Merkmale ergänzt. Zusätzlich werden die Prozesse im Hintergrund weiter optimiert, wie zum Beispiel durch die Einführung der elektronischen Risikovorabfragen über e-Votum, wodurch wir zusätzliche positive Impulse für das Neugeschäft erwarten.

Nach dem unter anderem von größeren Abschlüssen begünstigten Jahr 2019 wird für 2020 ein Neugeschäftsvolumen von mehr als 900 Mio. € prognostiziert (2019: 1.034 Mio. €).

Die gesamten Beitragseinnahmen werden bei ca. 2,6 Mrd. € bis 2,7 Mrd. € erwartet. Dabei werden die laufenden Beitragseinnahmen ein Volumen von rund 1,9 Mrd. € erreichen.

Die Verwaltungskostenquote wird sich im Rahmen von Investitionen, unter anderem in Digitalisierung, und in Abhängigkeit von der Beitragsentwicklung voraussichtlich auf 1,7 % erhöhen. Bei der Abschlusskostenquote wird davon ausgegangen, dass sie auf über 4,0 % ansteigt. Aufgrund der anhaltenden Niedrigzinssituation rechnen wir für 2020 mit einer Zuführung zur Zinszusatzreserve/Zinsverstärkung von ca. 200 Mio. € bis 300 Mio. €.

Das Kapitalanlageergebnis wird aufgrund des weiterhin niedrigen Zinsniveaus, in Abhängigkeit des Aufwands für die Zinszusatzreserve, auf dem Niveau von 2019 liegen. Der Rückstellung für Beitragsrückerstattung werden mit ca. 200 Mio. € bis 300 Mio. € voraussichtlich mehr als im Berichtsjahr zugeführt. Der Jahresüberschuss nach Steuern wird bei rund 33 Mio. € liegen und damit weiterhin den kontinuierlichen Ausbau des Eigenkapitals ermöglichen. Wir erwarten entsprechend unseren Planungsrechnungen Eigenmittel im Verhältnis zu den gesetzlichen Kapitalanforderungen unter Solvency II (ohne Berücksichtigung von Übergangsmaßnahmen und Volatilitätsanpassung) von mehr als 250%.

Die dargestellten Erwartungen sind mit Ungewissheiten verbunden. Deshalb können die tatsächlichen Ergebnisse und Entwicklungen von diesen abweichen.

Oberursel (Taunus), den 24. Februar 2020

Der Vorstand

Bohn	Dr. Bierbaum	Kettner
Pekarek	Rohm	Wilcsek

# Bewegung des Bestandes an selbst abgeschlossenen Lebensversicherungen<sup>1</sup> im Geschäftsjahr 2019

A. Bewegung des Bestandes an selbst abgeschlossenen Lebensversicherungen <sup>1</sup> im Geschäftsjahr 2019	Gesamtes selbst abgeschlossenes Versicherungsgeschäft			
	(nur Hauptversicherungen) Anzahl der Versicherungen	(Haupt- und Zusatzversicherungen)		(nur Hauptversicherungen) Versicherungssumme <sup>2</sup>  in Tsd. €
		Laufender Beitrag für ein Jahr  in Tsd. €	Einmalbeitrag  in Tsd. €	
<b>I. Bestand am Anfang des Geschäftsjahres</b>		1.837.839 <sup>5</sup>		112.466.054 <sup>5</sup>
	1.507.825	1.837.840 <sup>6</sup>		112.466.061 <sup>6</sup>
<b>II. Zugang während des Geschäftsjahres</b>				
1. Neuzugang				
a) eingelöste Versicherungsscheine	101.367	131.425	682.961	7.273.194
b) Erhöhungen der Versicherungssummen (ohne Pos. 2)	-	80.686	138.649	2.942.931
2. Erhöhungen der Versicherungssummen durch Überschussanteile	-	-	-	38.450
3. Übriger Zugang	8.435	10.532	4.625	702.182
4. Gesamter Zugang	109.802	222.643	826.234	10.956.758
<b>III. Abgang während des Geschäftsjahres</b>				
1. Tod, Berufsunfähigkeit etc.	4.102	3.677		187.247
2. Ablauf der Versicherung/Beitragszahlung	23.130	38.736		1.673.363
3. Rückkauf und Umwandlung in beitragsfreie Versicherungen	26.818	91.372		3.321.748
4. Sonstiger vorzeitiger Abgang	6.046	20.253		966.123
5. Übriger Abgang	8.347	13.076		787.222
6. Gesamter Abgang	68.443	167.115		6.935.703
<b>IV. Bestand am Ende des Geschäftsjahres</b>	1.549.184	1.893.367		116.487.117

Die Rundungen erfolgten pro Einzelposten; bei Summationen wurde kein Ausgleich gebildet (in Anlehnung an die Rundungsvorschriften gemäß BerVersV).

<sup>1</sup> Bei Konsortialverträgen sind von jedem der beteiligten Unternehmen die Anzahl der Versicherungsverhältnisse, der Beitrag und die Versicherungssumme jeweils anteilig anzugeben.

<sup>2</sup> Rentenversicherungen einschließlich Berufsunfähigkeitsversicherungen sind mit der 12fachen Jahresrente, Fondsgebundene Rentenversicherungen mit der Beitragssumme kapitalisiert.

<sup>3</sup> Enthält Fondsgebundene Rentenversicherungen.

<sup>4</sup> Inklusive Kollektivversicherungen nach rabattierten Einzeltarifen.  
Darin enthaltene Fremdwährungsvericherungen zum Kurs vom <sup>5</sup> 31.12.2018 und <sup>6</sup> 31.12.2019.

Die Beitragssumme des Neuzugangs beträgt 6.403.968 Tsd. €.



	Einzelversicherungen								Kollektivversicherungen <sup>4</sup>	
	Kapitalversicherungen (einschl. Vermögensbildungsversicherungen) ohne Risikoversicherungen und sonstige Lebensversicherungen		Risikoversicherungen		Rentenversicherungen (einschl. Berufsunfähigkeits- und Pflege- rentenversicherungen) ohne sonstige Lebensversicherungen		Sonstige Lebensversicherungen <sup>3</sup>		Anzahl der Versicherungen	Laufender Beitrag für ein Jahr in Tsd. €
	Anzahl der Versicherungen	Laufender Beitrag für ein Jahr in Tsd. €	Anzahl der Versicherungen	Laufender Beitrag für ein Jahr in Tsd. €	Anzahl der Versicherungen	Laufender Beitrag für ein Jahr in Tsd. €	Anzahl der Versicherungen	Laufender Beitrag für ein Jahr in Tsd. €		
	163.002	179.798 <sup>5</sup> 179.799 <sup>6</sup>	28.788	25.815	570.429	765.094	254.647	404.765	490.959	462.368
	126	103	1.326	834	26.510	32.599	41.315	65.283	32.090	32.606
	-	3.007	-	395	-	24.921	-	26.024	-	26.339
	-	-	-	-	-	-	-	-	-	-
	1.645	1.532	5	27	6.188	8.169	143	201	454	603
	1.771	4.642	1.331	1.255	32.698	65.689	41.458	91.508	32.544	59.548
	598	592	34	138	1.033	1.827	125	256	2.312	864
	9.858	12.456	702	653	4.339	7.803	1.396	898	6.835	16.926
	1.309	3.706	566	523	10.937	22.913	6.174	19.541	7.832	44.689
	0	203	69	73	1.344	4.220	0	4.545	4.633	11.213
	484	920	1	0	3.324	5.927	77	101	4.461	6.128
	12.249	17.877	1.372	1.387	20.977	42.691	7.772	25.340	26.073	79.821
	152.524	166.564	28.747	25.683	582.150	788.092	288.333	470.933	497.430	442.096

## Struktur des Bestandes an selbst abgeschlossenen Lebensversicherungen<sup>1</sup> im Geschäftsjahr 2019

B. Struktur des Bestandes an selbst abgeschlossenen Lebensversicherungen <sup>1</sup> (ohne Zusatzversicherungen)	Gesamtes selbst abgeschlossenes Versicherungsgeschäft		Kapitalversicherungen (einschl. Vermögensbildungsversicherungen) ohne Risikoversicherungen und sonstige Lebensversicherungen	
	Anzahl der Versicherungen	Versicherungssumme bzw. 12fache Jahresrente in Tsd. €	Anzahl der Versicherungen	Versicherungssumme in Tsd. €
1. Bestand am Anfang des Geschäftsjahres	1.507.825	112.466.061	163.002	6.084.558
davon beitragsfrei <sup>4</sup>	355.013	9.080.084	44.049	660.546
2. Bestand am Ende des Geschäftsjahres	1.549.184	116.487.117	152.524	5.708.547
davon beitragsfrei <sup>4</sup>	371.307	9.628.447	42.489	677.877

C. Struktur des Bestandes an selbst abgeschlossenen Zusatzversicherungen <sup>1</sup>	Zusatzversicherungen insgesamt		Unfall-Zusatzversicherungen	
	Anzahl der Versicherungen	Versicherungssumme bzw. 12fache Jahresrente in Tsd. €	Anzahl der Versicherungen	Versicherungssumme in Tsd. €
1. Bestand am Anfang des Geschäftsjahres	324.886	51.858.432	7.886	211.311
2. Bestand am Ende des Geschäftsjahres	322.661	52.681.477	7.073	190.521

Die Rundungen erfolgten pro Einzelposten; bei Summationen wurde kein Ausgleich gebildet (in Anlehnung an die Rundungsvorschriften gemäß BerVersV).

<sup>1</sup> Bei Konsortialverträgen sind von jedem der beteiligten Unternehmen die Anzahl der Versicherungsverhältnisse, der Beitrag und die Versicherungssumme jeweils anteilig anzugeben.

<sup>2</sup> Enthält Fondsgebundene Rentenversicherungen mit der Beitragssumme kapitalisiert.

<sup>3</sup> Inklusive Kollektivversicherungen nach rabattierten Einzeltarifen.

<sup>4</sup> In der Zeile »davon beitragsfrei« weisen wir auch den Bestand an fälligen Rentenversicherungen aus.

Einzelversicherungen						Kollektivversicherungen <sup>3</sup>		
Risikoversicherungen		Rentenversicherungen (einschl. Berufsunfähigkeits- und Pflegerentenversicherungen) ohne sonstige Lebensversicherungen		Sonstige Lebensversicherungen <sup>2</sup>				
Anzahl der Versicherungen	Versicherungssumme in Tsd. €	Anzahl der Versicherungen	12fache Jahresrente in Tsd. €	Anzahl der Versicherungen	Versicherungssumme in Tsd. €	Anzahl der Versicherungen	Versicherungssumme bzw. 12fache Jahresrente in Tsd. €	
28.788	2.180.692	570.429	75.836.765	254.647	10.710.743	490.959	17.653.302	
441	9.514	68.766	2.214.737	28.607	639.244	213.150	5.556.043	
28.747	2.296.557	582.150	78.851.209	288.333	12.664.051	497.430	16.966.752	
427	9.720	73.130	2.324.986	35.195	869.588	220.066	5.746.274	

Berufsunfähigkeits- oder Invaliditäts-Zusatzversicherungen		Risiko- und Zeitrenten-Zusatzversicherungen		Sonstige Zusatzversicherungen	
Anzahl der Versicherungen	12fache Jahresrente in Tsd. €	Anzahl der Versicherungen	Versicherungssumme bzw. 12fache Jahresrente in Tsd. €	Anzahl der Versicherungen	Versicherungssumme bzw. 12fache Jahresrente in Tsd. €
299.543	50.938.485	7.514	345.720	9.943	362.916
298.574	51.808.605	7.158	324.742	9.856	357.609

# Bilanz zum 31. Dezember 2019

Aktivseite	€	€	€	€	Vorjahr €
<b>A. Immaterielle Vermögensgegenstände</b>					
Entgeltlich erworbene Konzessionen, gewerbliche Schutzrechte und ähnliche Rechte und Werte sowie Lizenzen an solchen Rechten und Werten				3.411.809	4.040.746
<b>B. Kapitalanlagen</b>					
I. Grundstücke, grundstücksgleiche Rechte und Bauten einschließlich der Bauten auf fremden Grundstücken			1.101.718.600		1.021.144.643
II. Kapitalanlagen in verbundenen Unternehmen und Beteiligungen					
1. Anteile an verbundenen Unternehmen		580.677.508			611.823.601
2. Beteiligungen		1.205.041			1.373.224
			581.882.548		613.196.826
III. Sonstige Kapitalanlagen					
1. Aktien, Anteile oder Aktien an Investmentvermögen und andere nicht festverzinsliche Wertpapiere		1.823.372.856			1.773.862.590
2. Inhaberschuldverschreibungen und andere festverzinsliche Wertpapiere		3.742.586.290			3.668.946.247
3. Hypotheken-, Grundschuld- und Rentenschuldforderungen		97.205.906			136.685.574
4. Sonstige Ausleihungen					
a) Namensschuldverschreibungen	9.082.475.972				8.563.225.782
b) Schuldscheinforderungen und Darlehen	8.386.496.504				8.308.489.570
c) Darlehen und Vorauszahlungen auf Versicherungsscheine	19.623.387				20.484.761
d) Übrige Ausleihungen	25.434.678				23.890.870
		17.514.030.541			16.916.090.983
5. Einlagen bei Kreditinstituten		99.371.262			62.394.001
			23.276.566.855		22.557.979.394
				24.960.168.003	24.192.320.863
<b>C. Kapitalanlagen für Rechnung und Risiko von Inhabern von Lebensversicherungspolice</b>				1.599.925.933	1.208.830.695
<b>Übertrag</b>				26.563.505.745	25.405.192.305

Passivseite	€	€	€	Vorjahr €
<b>A. Eigenkapital</b>				
Gewinnrücklagen				
1. Verlustrücklage gemäß § 193 VAG		348.000.000		330.000.000
davon Einstellungen im Geschäftsjahr: 18.000.000 € (Vj: 20.000.000 €)				
2. Andere Gewinnrücklagen		622.000.000		600.000.000
davon Einstellungen im Geschäftsjahr: 22.000.000 € (Vj: 24.000.000 €)			970.000.000	930.000.000
<b>B. Versicherungstechnische Rückstellungen</b>				
I. Beitragsüberträge				
1. Bruttobetrag	119.787.136			122.413.070
2. davon ab: Anteil für das in Rückdeckung gegebene Versicherungsgeschäft	1.871.981			1.743.846
		117.915.155		120.669.224
II. Deckungsrückstellung				
1. Bruttobetrag	22.964.120.144			22.042.834.875
2. davon ab: Anteil für das in Rückdeckung gegebene Versicherungsgeschäft	133.478.993			109.255.390
		22.830.641.152		21.933.579.485
III. Rückstellung für noch nicht abgewickelte Versicherungsfälle				
1. Bruttobetrag	349.074.322			335.904.217
2. davon ab: Anteil für das in Rückdeckung gegebene Versicherungsgeschäft	54.457.882			52.097.909
		294.616.440		283.806.308
IV. Rückstellung für erfolgsabhängige und erfolgsunabhängige Beitragsrückerstattung		1.201.444.779		1.236.668.114
V. Sonstige versicherungstechnische Rückstellungen		381.018		359.499
			24.444.998.544	23.575.082.630
<b>C. Versicherungstechnische Rückstellungen im Bereich der Lebensversicherung, soweit das Anlagerisiko von den Versicherungsnehmern getragen wird</b>				
I. Deckungsrückstellung			1.599.925.933	1.208.830.695
<b>Übertrag</b>			27.014.924.477	25.713.913.325

Aktivseite	€	€	€	€	Vorjahr €
<b>Übertrag</b>				26.563.505.745	25.405.192.305
<b>D. Forderungen</b>					
I. Forderungen aus dem selbst abgeschlossenen Versicherungsgeschäft an:					
1. Versicherungsnehmer					
a) fällige Ansprüche	98.249.025				82.386.544
b) noch nicht fällige Ansprüche	167.250.839				178.197.267
		265.499.864			260.583.811
2. Versicherungsvermittler		21.699.287			19.238.386
davon an verbundene Unternehmen: 1.939 € (Vj: 4.301 €)			287.199.151		279.822.197
II. Sonstige Forderungen			47.632.862		42.892.704
davon:				334.832.013	322.714.901
an verbundene Unternehmen: 19.164.211 € (Vj: 9.613.955 €)					
an Beteiligungsunternehmen: 0 € (Vj: 727 €)					
<b>E. Sonstige Vermögensgegenstände</b>					
I. Sachanlagen und Vorräte			13.891.898		14.328.930
II. Laufende Guthaben bei Kreditinstituten, Schecks und Kassenbestand			296.939.662		158.759.933
III. Andere Vermögensgegenstände			68.494.657		48.517.305
				379.326.217	221.606.169
<b>F. Rechnungsabgrenzungsposten</b>					
I. Abgegrenzte Zinsen und Mieten			216.254.668		221.363.188
II. Sonstige Rechnungsabgrenzungsposten			5.204.876		5.103.140
				221.459.545	226.466.328
<b>G. Aktiver Unterschiedsbetrag aus der Vermögensverrechnung</b>				31.604.689	21.505.505
<b>Summe der Aktiva</b>				<b>27.530.728.210</b>	<b>26.197.485.207</b>

Ich bestätige hiermit entsprechend § 128 Abs. 5 VAG, dass die im Vermögensverzeichnis aufgeführten Vermögensanlagen den gesetzlichen und aufsichtsbehördlichen Anforderungen gemäß angelegt und vorschriftsmäßig sichergestellt sind.

Oberursel (Taunus), den 14. Februar 2020

Helmut Fritsch  
Treuhänder für das Sicherungsvermögen

Passivseite	€	€	€	Vorjahr €
<b>Übertrag</b>			27.014.924.477	25.713.913.325
<b>D. Andere Rückstellungen</b>				
I. Rückstellungen für Pensionen und ähnliche Verpflichtungen		10.075.291		8.199.426
II. Steuerrückstellungen		11.806.181		15.925.876
III. Sonstige Rückstellungen		46.719.911		44.789.003
			68.601.383	68.914.306
<b>E. Depotverbindlichkeiten aus dem in Rückdeckung gegebenen Versicherungsgeschäft</b>			135.350.973	110.999.237
<b>F. Andere Verbindlichkeiten</b>				
I. Verbindlichkeiten aus dem selbst abgeschlossenen Versicherungsgeschäft gegenüber:				
1. Versicherungsnehmern	254.483.163			235.431.155
2. Versicherungsvermittlern	25.637.937			25.104.165
davon gegenüber verbundenen Unternehmen: 89.291 € (Vj: 77.460 €)		280.121.099		260.535.320
II. Abrechnungsverbindlichkeiten aus dem Rückversicherungsgeschäft		9.074.791		15.944.366
III. Sonstige Verbindlichkeiten		21.823.844		26.834.013
davon: aus Steuern: 2.972.106 € (Vj: 3.591.913 €) gegenüber verbundenen Unternehmen: 1.634.464 € (Vj: 719.488 €)			311.019.733	303.313.699
<b>G. Rechnungsabgrenzungsposten</b>			831.644	344.641
<b>Summe der Passiva</b>			<b>27.530.728.210</b>	<b>26.197.485.207</b>

Es wird bestätigt, dass die in der Bilanz unter den Posten B. II. und C. der Passiva eingestellte Deckungsrückstellung unter Beachtung des § 341 f HGB sowie unter Beachtung der auf Grund des § 88 Absatz 3 VAG erlassenen Rechtsverordnung berechnet worden ist; für den Altbestand im Sinne des § 336 VAG und des Artikels 16 § 2 Satz 2 des Dritten Durchführungsgesetzes/EWG zum VAG ist die Deckungsrückstellung nach dem zuletzt am 20. Mai 2019 genehmigten Geschäftsplan berechnet worden. Ebenfalls berücksichtigt sind die am 25. Juli 2019 bei der Bundesanstalt für Finanzdienstleistungsaufsicht zur Genehmigung eingereichten Änderungen des Geschäftsplans Zinsverstärkung und Neubewertung der Deckungsrückstellung bei Rentenversicherungen.

Oberursel (Taunus), den 14. Februar 2020

Jörn Ehm  
Verantwortlicher Aktuar

# Gewinn- und Verlustrechnung

## für die Zeit vom 1. Januar 2019 bis 31. Dezember 2019

	€	€	€	Vorjahr €
<b>I. Versicherungstechnische Rechnung</b>				
1. Verdiente Beiträge für eigene Rechnung				
a) Gebuchte Bruttobeiträge	2.673.427.164			2.528.409.623
b) Abgegebene Rückversicherungsbeiträge	64.462.360			59.535.273
		2.608.964.804		2.468.874.350
c) Veränderung der Bruttobeitragsüberträge	2.625.935			3.960.112
d) Veränderung des Anteils der Rückversicherer an den Bruttobeitragsüberträgen	128.134			118.222
		2.754.069		4.078.335
			2.611.718.873	2.472.952.685
2. Beiträge aus der Brutto-Rückstellung für Beitragsrückerstattung			75.385.799	64.389.925
3. Erträge aus Kapitalanlagen				
a) Erträge aus Beteiligungen		11.584.604		6.608.773
davon aus verbundenen Unternehmen:				
11.365.829 € (Vj: 5.729.992 €)				
b) Erträge aus anderen Kapitalanlagen				
aa) Erträge aus Grundstücken, grundstücksgleichen Rechten und Bauten einschließlich der Bauten auf fremden Grundstücken	81.654.990			82.940.374
davon aus verbundenen Unternehmen:				
1.586.869 € (Vj: 1.826.880 €)				
bb) Erträge aus anderen Kapitalanlagen	505.298.816			532.898.076
davon aus verbundenen Unternehmen:				
1.894.264 € (Vj: 1.667.522 €)				
c) Erträge aus Zuschreibungen		25.958.217		1.202.725
d) Gewinne aus dem Abgang von Kapitalanlagen		312.773.606		302.612.924
			937.270.233	926.262.873
4. Nicht realisierte Gewinne aus Kapitalanlagen			215.274.819	689.823
5. Sonstige versicherungstechnische Erträge für eigene Rechnung			4.982.793	8.694.718
6. Aufwendungen für Versicherungsfälle für eigene Rechnung				
a) Zahlungen für Versicherungsfälle				
aa) Bruttobetrag	1.862.350.441			1.619.752.996
bb) Anteil der Rückversicherer	22.243.952			19.406.312
		1.840.106.488		1.600.346.684
b) Veränderung der Rückstellung für noch nicht abgewickelte Versicherungsfälle				
aa) Bruttobetrag	13.170.105			50.791.504
bb) Anteil der Rückversicherer	2.359.973			9.082.445
		10.810.132		41.709.059
			1.850.916.620	1.642.055.743
<b>Übertrag</b>			1.993.715.896	1.830.934.281



	€	€	€	Vorjahr €
<b>Übertrag</b>			1.993.715.896	1.830.934.281
7. Veränderung der übrigen versicherungstechnischen Netto-Rückstellungen Deckungsrückstellung				
a) Bruttobetrag		-1.312.374.318		-919.957.598
b) Anteil der Rückversicherer		24.223.602		10.622.886
			-1.288.150.716	-909.334.712
8. Aufwendungen für erfolgsabhängige und erfolgsunabhängige Beitragsrückerstattungen für eigene Rechnung			238.858.733	177.261.591
9. Aufwendungen für den Versicherungsbetrieb für eigene Rechnung				
a) Abschlussaufwendungen	255.464.614			246.568.479
b) Verwaltungsaufwendungen	42.125.962			40.725.303
c) davon ab:		297.590.577		287.293.782
Erhaltene Provisionen und Gewinnbeteiligungen aus dem in Rückdeckung gegebenen Versicherungsgeschäft		12.468.217		16.926.204
			285.122.360	270.367.578
10. Aufwendungen für Kapitalanlagen				
a) Aufwendungen für die Verwaltung von Kapitalanlagen, Zinsaufwendungen und sonstige Aufwendungen für die Kapitalanlagen		20.385.171		21.829.108
b) Abschreibungen auf Kapitalanlagen davon außerplanmäßige Abschreibungen gemäß § 253 Abs. 3 Satz 5 und 6 HGB: 11.295.743 € (Vj: 3.451.843 €)		33.352.939		55.120.775
c) Verluste aus dem Abgang von Kapitalanlagen		1.116.602		44.282.967
			54.854.713	121.232.850
11. Nicht realisierte Verluste aus Kapitalanlagen			65.726	119.576.379
12. Sonstige versicherungstechnische Aufwendungen für eigene Rechnung			63.358.349	146.573.678
13. Versicherungstechnisches Ergebnis für eigene Rechnung			63.305.300	86.587.493
<b>Übertrag</b>			63.305.300	86.587.493

	€	€	€	Vorjahr €
<b>Übertrag</b>			63.305.300	86.587.493
<b>II. Nichtversicherungstechnische Rechnung</b>				
1. Sonstige Erträge		60.171.803		49.715.614
2. Sonstige Aufwendungen		63.604.661		65.746.216
			-3.432.859	-16.030.602
3. Ergebnis der normalen Geschäftstätigkeit			59.872.442	70.556.891
4. Steuern vom Einkommen und vom Ertrag davon latente Steuern: 0 € (Vj: -1.457.019 €)		17.139.870		23.879.240
5. Sonstige Steuern		2.732.571		2.677.651
			19.872.442	26.556.891
6. Jahresüberschuss			40.000.000	44.000.000
7. Einstellungen in die Gewinnrücklagen				
a) in die Verlustrücklage gemäß § 193 VAG		18.000.000		20.000.000
b) in andere Gewinnrücklagen		22.000.000		24.000.000
			40.000.000	44.000.000
<b>8. Bilanzgewinn</b>			0	0

# Anhang zum Jahresabschluss

## Angaben gemäß § 264 Abs. 1a HGB

Die ALTE LEIPZIGER Lebensversicherung auf Gegenseitigkeit, Alte Leipziger-Platz 1, 61440 Oberursel (Taunus), ist beim Amtsgericht Bad Homburg v. d. Höhe (HRB Nr. 1583) registriert.

## Bilanzierungs-, Bewertungs- und Ermittlungsmethoden

Der Jahresabschluss wurde nach den Vorschriften des Handelsgesetzbuches in Verbindung mit der Verordnung über die Rechnungslegung von Versicherungsunternehmen (RechVersV) aufgestellt. Die einzelnen Posten, Zwischen- und Endsummen werden jeweils kaufmännisch auf- bzw. abgerundet.

Die im amtlichen Formblatt vorgesehenen, aber nicht belegten Posten werden nicht aufgeführt.

## Aktiva

### Immaterielle Vermögensgegenstände

sind zu den Anschaffungskosten bewertet und beinhalten entgeltlich erworbene Software sowie Nutzungs- und Markenrechte. Die linearen Abschreibungen erfolgen planmäßig über die betriebsgewöhnliche Nutzungsdauer.

**Grundstücke, grundstücksgleiche Rechte und Bauten einschließlich der Bauten auf fremden Grundstücken** werden mit den Anschaffungs- oder Herstellungskosten abzüglich planmäßiger Abschreibungen entsprechend der voraussichtlichen Nutzungsdauer sowie bei voraussichtlich dauerhafter Wertminderung abzüglich außerplanmäßiger Abschreibungen bewertet. Das Wertaufholungsgebot gemäß § 253 Abs. 5 HGB wird beachtet.

**Anteile an verbundenen Unternehmen und Beteiligungen** bilanzieren wir mit den Anschaffungskosten. Bei voraussichtlich dauernder Wertminderung wird auf den beizulegenden Zeitwert abgeschrieben. Das Wertaufholungsgebot gemäß § 253 Abs. 5 HGB wird beachtet.

### Aktien, Anteile oder Aktien an Investmentvermögen und andere nicht festverzinsliche Wertpapiere

werden – mit Ausnahme der Anteile an Investmentvermögen, die in Infrastructure Debt investieren (Infrastructure Debt Fonds) - nach dem strengen Niederstwertprinzip mit den Anschaffungskosten oder den niedrigeren beizulegenden

Zeitwerten am Bilanzstichtag bewertet. Das Wertaufholungsgebot gemäß § 253 Abs. 5 HGB wird beachtet.

Anteile an Infrastructure Debt Fonds werden gemäß § 341b Abs. 2 i. V. m. § 253 Abs. 3 HGB dem Anlagevermögen zugeordnet und nach dem gemilderten Niederstwertprinzip grundsätzlich zu Anschaffungskosten bewertet. Bei voraussichtlich dauernder Wertminderung erfolgt eine Abschreibung auf den niedrigeren beizulegenden Wert am Bilanzstichtag. Das Wertaufholungsgebot gemäß § 253 Abs. 5 HGB wird beachtet.

### Inhaberschuldverschreibungen und andere festverzinsliche Wertpapiere

werden gemäß § 341b Abs. 2 i. V. m. § 253 Abs. 3 HGB dem Anlagevermögen zugeordnet und nach dem gemilderten Niederstwertprinzip grundsätzlich zu fortgeführten Anschaffungskosten bewertet. Bei voraussichtlich dauernder Wertminderung erfolgt eine Abschreibung auf den niedrigeren beizulegenden Wert am Bilanzstichtag. Die fortgeführten Anschaffungskosten ermitteln sich hierbei aus den Anschaffungskosten zuzüglich oder abzüglich der kumulierten Amortisation einer Differenz zwischen den Anschaffungskosten und dem jeweiligen Rückzahlungsbetrag unter Anwendung der Effektivzinsmethode. Das Wertaufholungsgebot gemäß § 253 Abs. 5 HGB wird beachtet.

### Hypotheken-, Grundschuld- und Rentenschuldforderungen, Namensschuldverschreibungen, Schuldscheinforderungen und Darlehen sowie übrige Ausleihungen

werden gemäß § 341c Abs. 3 HGB i. V. m. § 253 HGB mit ihren Anschaffungskosten zuzüglich oder abzüglich der kumulierten Amortisation einer Differenz zwischen Anschaffungskosten und Rückzahlungsbetrag unter Anwendung der Effektivzinsmethode angesetzt. Abschreibungen werden bei voraussichtlich dauerhafter Wertminderung vorgenommen. Das Wertaufholungsgebot gemäß § 253 Abs. 5 HGB wird beachtet.

### Bildung von Bewertungseinheiten

Terminverkäufe (Forwards) werden mit den ihnen zugrunde liegenden Namensschuldverschreibungen und Schuldscheindarlehen als Bewertungseinheit gemäß § 254 HGB geführt. Die Bilanzierung der Bewertungseinheiten erfolgt nach der Einfrierungsmethode. Danach werden die Werte der Einzelbestandteile der Bewertungseinheit ab dem Zeitpunkt der Begründung der Bewertungseinheit »eingefroren«.

Anschließende effektive Wertänderungen im Hinblick auf das abgesicherte Risiko werden bilanziell nicht erfasst.

#### **Darlehen und Vorauszahlungen auf Versicherungsscheine**

sind mit ihren Nominalwerten abzüglich geleisteter Tilgungen ausgewiesen.

#### **Einlagen bei Kreditinstituten**

sind mit ihrem Nominalwert ausgewiesen.

#### **Kapitalanlagen für Rechnung und Risiko von Inhabern von Lebensversicherungspolice**

sind gemäß § 341d HGB mit ihrem Zeitwert ausgewiesen.

#### **Forderungen aus dem selbst abgeschlossenen Versicherungsgeschäft**

sind mit den Nominalwerten bewertet. Soweit Bonitätsrisiken vorliegen, werden Pauschal- und Einzelwertberichtigungen in Höhe der erwarteten Zahlungs- und Zinsausfälle gebildet.

#### **Sonstige Forderungen**

sind mit den Nominalwerten ausgewiesen. Erforderliche Wertberichtigungen werden vorgenommen. Sämtliche als uneinbringlich erkannten Forderungen werden abgeschrieben.

#### **Sonstige Vermögensgegenstände**

Unsere Betriebs- und Geschäftsausstattung wird mit den Anschaffungskosten abzüglich planmäßiger Abschreibung ausgewiesen.

Vorräte werden zu Anschaffungskosten, gegebenenfalls zum niedrigeren Börsenkurs für Gold und Silber, bewertet.

Laufende Guthaben bei Kreditinstituten, Schecks und Kassenbestand sind mit dem Nominalwert angesetzt. Ansprüche aus der Rückdeckung von Pensionen sind mit dem Barwert ausgewiesen.

Andere Vermögensgegenstände werden zu Nominalwerten bewertet.

#### **Rechnungsabgrenzungsposten**

Noch nicht fällige Zins- und Mieterträge sowie sonstige aktive Rechnungsabgrenzungsposten werden entsprechend

den gesetzlichen Regelungen abgegrenzt und mit ihren Nominalbeträgen angesetzt.

#### **Aktiver Unterschiedsbetrag aus der Vermögensverrechnung**

Zur insolvenz sicheren Ausfinanzierung arbeitgeberfinanzierter, unmittelbarer Versorgungszusagen wurde im Dezember 2005 ein »Contractual Trust Arrangement« (CTA) mit einer doppelten Treuhänderlösung geschaffen. Hierzu wurde ein Spezialfonds aufgelegt, der in festverzinsliche Wertpapiere von höchster Bonität sowie in Aktien investiert. Dieses Vermögen ist durch die rechtliche Gestaltung des CTA im Insolvenzfall dem Zugriff der Gläubiger des Versicherungsvereins entzogen und dient ausschließlich der Erfüllung der entsprechenden Altersversorgungsverpflichtungen.

Bei dem vorgenannten CTA handelt es sich um Deckungsvermögen gemäß § 253 Abs. 1 Satz 4 HGB. Dieses ist gemäß § 246 Abs. 2 Satz 2 HGB mit dem beizulegenden Zeitwert zu bewerten und mit den entsprechenden Altersversorgungsverpflichtungen zu verrechnen. Der Zeitwert des Spezialfonds ist aus den Börsenkursen der enthaltenen Papiere abgeleitet, zuzüglich vorhandener Zinsansprüche und Barvermögen, abzüglich eventueller Verbindlichkeiten. Der diese Altersversorgungsverpflichtungen übersteigende Betrag des Deckungsvermögens ist nach § 246 Abs. 2 Satz 3 HGB unter dem Posten »Aktiver Unterschiedsbetrag aus der Vermögensverrechnung« auszuweisen. Soweit der Zeitwert des CTA über den Anschaffungskosten liegt, führt der übersteigende Betrag zu einer Ausschüttungssperre.

Die aus dem CTA resultierenden Erträge und Aufwendungen werden mit dem Zinsanteil der korrespondierenden Pensionsrückstellung verrechnet und im sonstigen Ergebnis ausgewiesen. Der Zinsanteil beinhaltet auch den Aufwand oder Ertrag aus der Veränderung des Diskontzinssatzes.

#### **Ermittlung der Zeitwerte von Kapitalanlagen**

Nach § 54 bis § 56 RechVersV ist für Kapitalanlagen jeweils der Zeitwert anzugeben. Diese Angabe erfolgt im Rahmen des Musters 1. Zum 31. Dezember 2019 betrug der Zeitwert der ausgewiesenen Kapitalanlagen einschließlich Grundstücke 28.947,6 Mio. € (26.124,2 Mio. €). Die detaillierte Darstellung finden Sie in der Tabelle »Entwicklung der Aktivposten«.

Die Ermittlung der Zeitwerte von Grundstücken und Bauten erfolgt gemäß dem in der Wertermittlungsverordnung vom

1. Juli 2010 vorgesehenen Ertragswertverfahren (§§ 15 ff. ImmoWertV). Bei der Ermittlung des Bodenwertes wurde hierbei auf verfügbare Bodenrichtwerte der örtlichen Gutachterausschüsse zurückgegriffen. In Einzelfällen wurden die Bodenwerte mittels Vergleichswert oder Gutachten sachverständig ermittelt. Grundstücke und Bauten wurden auf den Stichtag 31. Dezember 2019 bewertet.

Die Ermittlung der Zeitwerte der Inhaberschuldverschreibungen bzw. Investmentanteile erfolgte mit den letzten zum Stichtag verfügbaren Börsenkursen bzw. Rücknahmepreisen oder – bei nicht notierten Anteilen an verbundenen Unternehmen – grundsätzlich nach dem Discounted Cashflow-Verfahren. Der Zeitwert nicht notierter Zinsanlagen wird anhand der Zinskurve unter Berücksichtigung spezifischer Credit Spreads ermittelt. Eingebettete Kündigungsrechte werden nach anerkannter Methode bewertet. Bei Einlagen bei Kreditinstituten, Beteiligungen und einzelnen Anteilen an verbundenen Unternehmen entsprechen die Zeitwerte den Buchwerten.

## Passiva

### Versicherungstechnische Brutto-Rückstellungen

sind unter Beachtung der Rechnungslegungsvorschriften gemäß dem Geschäftsplan bzw. den Grundsätzen, die der BaFin nach § 143 VAG mitgeteilt wurden, ermittelt.

### Beitragsüberträge

sind grundsätzlich individuell nach Zahlungsweise und Termin berechnet. Das Schreiben des Bundesministers der Finanzen vom 30. April 1974 wurde beachtet.

### Deckungsrückstellung

Sie ist durch Interpolation zwischen den Werten zu den angrenzenden Jahrestermenin ermittelt worden. Die Berechnung der Deckungsrückstellung zu den Jahrestermenin erfolgt grundsätzlich prospektiv einzelvertraglich nach versicherungsmathematischen Grundsätzen. Für beitragsfreie Zeiten wird eine Verwaltungskostenrückstellung gebildet, ansonsten werden die Kosten implizit berücksichtigt. Negative Werte aus der Zillmerung sind mit Null bewertet. Die Deckungsrückstellung ist mindestens in der Höhe des gesetzlich oder vertraglich garantierten Rückkaufwertes angesetzt. Die im Wege der Zillmerung angesetzten einmaligen Abschlusskosten übersteigen die gesetzlich vorgesehenen Höchstgrenzen nicht. Für die Deckungsrückstellung der aus Überschussanteilen erworbenen, garantierten Leistungen

gelten die gleichen Berechnungsmethoden und Rechnungsgrundlagen.

Eine Übersicht über die bei der Berechnung verwendeten Rechnungsgrundlagen finden Sie im Anhang unter dem Abschnitt »Angaben zu den Passiva, B. II. Deckungsrückstellung«.

Für Leibrenten- und Pensionsrentenversicherungen mit veralteten Rechnungsgrundlagen ist entsprechend den von der Bundesanstalt für Finanzdienstleistungsaufsicht im BaFin-Rundschreiben 01/2005 bekannt gegebenen Grundsätzen die einzelvertraglich ermittelte Differenz zwischen der Soll- und der Ist-Bilanzdeckungsrückstellung in die Deckungsrückstellung zur Anpassung an aktualisierte Rechnungsgrundlagen zusätzlich eingestellt worden. Dabei wurden erstmals vorsichtige Storno- und Kapitalwahlwahrscheinlichkeiten angesetzt. Bei Kollektivrenten- und Pensionsrentenversicherungen mit eigener Vertragsabrechnung haben die Versicherungsnehmer einen Anspruch auf diese zusätzliche Rückstellung, bei den übrigen Versicherungen nicht.

Die Notwendigkeit einer Auffüllung der Deckungsrückstellung für Berufsunfähigkeitsversicherungen und Berufsunfähigkeits-Zusatzversicherungen mit veralteten Rechnungsgrundlagen (VerBAV 12/1998) ist nicht gegeben.

Die Überprüfung der Angemessenheit der Unisex-Rechnungsgrundlagen in Bezug auf die Geschlechterverteilung ergab keinen Auffüllungsbedarf.

Für Versicherungen, bei denen der Rechnungszins höher ist als der Referenzzins, der nach Maßgabe der Deckungsrückstellungsverordnung berechnet wurde, haben wir die einzelvertraglich ermittelte Differenz zwischen der Soll- und der Ist-Bilanzdeckungsrückstellung zusätzlich gestellt (Zinszusatzreserve/Zinsverstärkung). Diese Rückstellung wurde unter Berücksichtigung vorsichtiger Storno- und Kapitalwahlwahrscheinlichkeiten sowie modifizierter Sterbetafeln bei älteren Kapitalversicherungen berechnet. Dies vermindert die Zinszusatzreserve/Zinsverstärkung um ca. 7%. Die Versicherungsnehmer haben auf die Zinszusatzreserve/Zinsverstärkung keinen Anspruch.

Für Versicherungen, die nach dem 30. Juni 2000 noch mit einem Rechnungszins von 4% abgeschlossen wurden, haben wir entsprechend der Deckungsrückstellungsverordnung vom 1. Juli 2000 die Deckungsrückstellung auf der Grund-

lage des Rechnungszinses von 3,25 % errechnet. Die Versicherungsnehmer haben auf die insoweit erhöhte Rückstellung keinen Anspruch.

### **Rückstellungen für noch nicht abgewickelte Versicherungsfälle**

wurden für jeden bis zur Bestandsfeststellung regulierten Versicherungsfall individuell in Höhe der zu erbringenden Leistungen gebildet. Für bis zum 31. Dezember regulierte bzw. gemeldete, aber noch nicht entschiedene Leistungsfälle wurden einzelvertragliche Spätschadenrückstellungen in Höhe des regulierten bzw. erwarteten Schadens gebildet. Für bereits eingetretene, aber bis zum 31. Dezember noch nicht gemeldete Versicherungsfälle wurde auf Basis von aktualisierten Erfahrungswerten aus der Vergangenheit eine zusätzliche Spätschadenrückstellung gebildet. In den Rückstellungen für noch nicht abgewickelte Versicherungsfälle sind Rückstellungen für anteilige Regulierungsaufwendungen enthalten.

Im Beteiligungsgeschäft werden die versicherungstechnischen Rückstellungen gemäß Angaben der Federführer bilanziert. Liegen diese zum Zeitpunkt der Aufstellung des Jahresabschlusses nicht vor, wird teilweise geschätzt (§ 341e Abs. 3 HGB) oder um ein Jahr zeitversetzt gebucht (§ 27 Abs. 3 und 4 RechVersV). Das nicht phasengleich gebuchte Konsortialgeschäft ist von untergeordneter Bedeutung.

Für das in Rückdeckung gegebene Geschäft wurden die Anteile der Rückversicherer an den Rückstellungen gemäß unseren vertraglichen Vereinbarungen ermittelt. Es gelten die unter der Rubrik »Angaben zu den Passiva, B. Versicherungstechnische Rückstellungen« erläuterten Rechnungsgrundlagen.

### **Sonstige versicherungstechnische Rückstellungen**

beinhalten Ausgleichrückstellungen aus Konsortialverträgen nach Maßgabe der Mitteilungen der Federführer.

### **Deckungsrückstellung für Versicherungen, soweit das Anlagerisiko von den Versicherungsnehmern getragen wird**

Sie entspricht dem korrespondierenden Aktivposten.

### **Andere Rückstellungen**

Die Berechnung der **Pensionsrückstellungen** erfolgte nach dem international üblichen Anwartschaftsbarwertverfahren (PUC-Methode) in Verbindung mit § 253 Abs. 1 Satz 2 HGB

auf der Grundlage der Richttafeln 2018G von Prof. Dr. Klaus Heubeck. Neben gegenwärtigen wurden auch künftige Entwicklungen, Trends und die Fluktuation berücksichtigt. Die Abzinsung erfolgte mit dem von der Deutschen Bundesbank gemäß der Rückstellungsabzinsungsverordnung (RückAbzinsVO) veröffentlichten durchschnittlichen Zinssatz der letzten zehn Jahre bei einer angenommenen Restlaufzeit von 15 Jahren gemäß § 253 Abs. 2 Satz 2 HGB. Für die Bewertung zum 31. Dezember 2019 wurde auf Basis des Zinssatzes mit Stand Oktober 2019 eine Projektion des Zinssatzes zum 31. Dezember 2019 unter Berücksichtigung des gegenwärtigen Zinsniveaus vorgenommen. Der ermittelte Wert wird anhand des tatsächlichen Zinssatzes zum 31. Dezember 2019 überprüft.

Gemäß § 246 Abs. 2 Satz 2 HGB wurde das bestehende Deckungsvermögen in Form eines CTA mit der korrespondierenden Pensionsrückstellung verrechnet.

Für die Erfüllung von Versorgungsverpflichtungen aus Mehrfacharbeitsverhältnissen im Gleichordnungskonzern ALTE LEIPZIGER – HALLESCHE besteht eine vertragliche Mithaftung.

Es wurden nachstehende versicherungsmathematische Parameter für die Ermittlung der Verpflichtungen verwendet:

Pensionsalter	gesetzliche Regelaltersgrenze bzw. gesonderte einzelvertragliche Vereinbarung
Gehaltsdynamik	2,50 %
Rentendynamik	2,00 % bzw. 1,00 %
Zinssatz	2,71 % (Stand 31. Oktober 2019 mit Projektion zum 31. Dezember 2019)

Die Fluktuation der Mitarbeiter unseres Konzerns wurde anhand eines 10-jährigen Beobachtungszeitraums ermittelt und bei der Bewertung der Pensionsrückstellungen berücksichtigt.

Die **Pensionszusagen gegen Gehaltsverzicht** sind gemäß einer gesonderten Vereinbarung durch den Abschluss von Rückdeckungsversicherungen insolvenzsicher ausfinanziert, wobei das Bezugsrecht an die Arbeitnehmer sowie deren versorgungsberechtigte Hinterbliebene unwiderruflich verpfändet wurde. Insoweit sind die auf Gehaltsverzichte entfallenden Ansprüche aus Rückdeckungsversicherungen gemäß § 246 Abs. 2 Satz 2 HGB dem Zugriff aller Gläubiger entzo-

gen und daher mit den korrespondierenden Pensionsrückstellungen zu verrechnen.

Der beizulegende Zeitwert der Rückdeckungsversicherungen für Pensionszusagen gegen Gehaltsverzicht entspricht hierbei dem vom Versicherer mitgeteilten Aktivwert. Er liegt in der Regel höher als der – nach dem Anwartschaftsbarwertverfahren (PUC-Methode) auf Basis der Richttafeln 2018G von Prof. Dr. Klaus Heubeck und dem durch die Deutsche Bundesbank veröffentlichten Zins – errechnete Wert, der zu Vergleichszwecken ermittelt wird.

Da der höhere Aktivwert gleichzeitig den Wert darstellt, auf den die Arbeitnehmer und deren Versorgungsberechtigte Anspruch haben, ist er auch als Wert der korrespondierenden Pensionsrückstellung anzusetzen. Insgesamt ergab sich ein Nullsaldo und somit kein Ansatz von Rückdeckungsversicherungsansprüchen für Pensionszusagen gegen Gehaltsverzicht in der Bilanz.

Die **Rückstellung für Altersteilzeit** wurde nach den Verlautbarungen des IDW RS HFA 3 in Verbindung mit § 253 Abs. 1 Satz 2 HGB ermittelt. Die Höhe des Erfüllungsrückstandes ergab sich aus den bis zum 31. Dezember 2019 ausstehenden Gehaltszahlungen, die in der Freistellungsphase fällig werden. Die Rückstellung für den zusätzlichen Arbeitgeberbeitrag zur gesetzlichen Rentenversicherung und den Aufstockungsbetrag wurde unter Berücksichtigung künftiger Preis- und Kostensteigerungen ermittelt. Als Rechnungsgrundlagen wurden die Richttafeln 2018G von Prof. Dr. Klaus Heubeck bei einer Gehaltsdynamik von 2,50 % zugrunde gelegt. Die Rückstellung wurde nach den individuellen Laufzeiten mit den entsprechenden durch die Deutsche Bundesbank veröffentlichten Zinssätzen nach der RückAbzinsV abgezinst. Für die Bewertung zum 31. Dezember 2019 wurden die veröffentlichten Zinssätze mit Stand Oktober 2019 verwendet und auf den 31. Dezember 2019 fortentwickelt. Bei Laufzeiten von mehr als 12 bis zu 60 Monaten bewegten sich die Zinssätze zwischen 0,56 % und 0,96 %.

Die **Rückstellung für den Vorruhestand** wurde mit dem nach § 253 Abs. 1 Satz 2 HGB notwendigen Erfüllungsbetrag unter Berücksichtigung künftiger Preis- und Kostensteigerungen ermittelt. Als Rechnungsgrundlagen wurden die Richttafeln 2018G von Prof. Dr. Klaus Heubeck bei einer Dynamik der Leistungen von 2,00 % zugrunde gelegt. Die Rückstellung wurde nach den individuellen Laufzeiten mit

den entsprechenden durch die Deutsche Bundesbank veröffentlichten Zinssätzen nach der RückAbzinsVO abgezinst. Für die Bewertung zum 31. Dezember 2019 wurden die veröffentlichten Zinssätze mit Stand Oktober 2019 verwendet und auf den 31. Dezember 2019 fortentwickelt. Bei Laufzeiten von mehr als 12 bis zu 69 Monaten bewegten sich die Zinssätze zwischen 0,56 % und 1,09 %.

Die Bewertung der **Rückstellung für Jubiläen** erfolgte gemäß § 253 Abs. 1 Satz 2 HGB in Verbindung mit § 253 Abs. 2 Satz 1 HGB analog zur Pensionsrückstellung mit dem Unterschied, dass die Abzinsung mit dem von der Deutschen Bundesbank gemäß der Rückstellungsabzinsungsverordnung (RückAbzinsVO) veröffentlichten durchschnittlichen Zinssatz der letzten sieben Jahre bei einer angenommenen Restlaufzeit von 15 Jahren gemäß § 253 Abs. 2 Satz 2 HGB erfolgte. Für die Bewertung zum 31. Dezember 2019 wurde auf Basis des Zinssatzes mit Stand Oktober 2019 eine Projektion des Zinssatzes zum 31. Dezember 2019 unter Berücksichtigung des gegenwärtigen Zinsniveaus vorgenommen. Hierdurch wurde ein Zinssatz von 1,96 % ermittelt. Der ermittelte Wert wird anhand des tatsächlichen Zinssatzes zum 31. Dezember 2019 überprüft. Bezüglich der übrigen verwendeten versicherungsmathematischen Rechnungsgrundlagen verweisen wir auf unsere Ausführungen zu der Bewertung der Pensionsrückstellung.

Alle **anderen Rückstellungen** sind nach § 253 Abs. 1 Satz 2 HGB mit ihrem Erfüllungsbetrag angesetzt und – soweit die Laufzeiten mehr als ein Jahr betragen – gemäß § 253 Abs. 2 HGB mit dem der Restlaufzeit entsprechenden durchschnittlichen Marktzinssatz der vergangenen sieben Jahre abgezinst.

Aufwendungen und Erträge, die aus Änderungen des Diskontierungszinssatzes resultieren, der der Bewertung der Rückstellungen für Pensionen, Altersteilzeit, Vorruhestand und Jubiläen zugrunde liegt, werden in der nichtversicherungstechnischen Rechnung berücksichtigt. Gleiches gilt für alle anderen langfristigen Rückstellungen.

**Depotverbindlichkeiten aus dem in Rückdeckung gegebenen Versicherungsgeschäft** sind mit ihrem Erfüllungsbetrag ausgewiesen.

#### **Andere Verbindlichkeiten**

Die Verbindlichkeiten aus dem selbst abgeschlossenen Versicherungsgeschäft, die Abrechnungsverbindlichkeiten und

die übrigen Verbindlichkeiten sind mit den Erfüllungsbeträgen ausgewiesen.

#### **Rechnungsabgrenzungsposten**

Im Voraus erhaltene Zinsen und Mieten sowie sonstige passive Rechnungsabgrenzungsposten werden mit ihren Nominalbeträgen angesetzt.

#### **Latente Steuern**

Soweit zwischen handelsrechtlichen und steuerlichen Wertansätzen Differenzen auftreten, die sich in späteren Geschäftsjahren voraussichtlich abbauen, werden darauf Steuern mit den unternehmensindividuellen Sätzen ermittelt. Berücksichtigt werden hierbei auch solche Differenzen, deren Umkehrzeitpunkt noch nicht exakt feststeht oder von einer Disposition des Unternehmens abhängig ist oder erst zum Zeitpunkt der Liquidation eintreten würde. Steuerliche Verlustvorträge – soweit vorhanden – werden nur in dem Umfang berücksichtigt, als zu erwarten ist, dass sie innerhalb der nächsten fünf Jahre verrechnet werden bzw. wie ein Passivüberhang an latenten Steuern besteht. Ergibt sich aus der Ermittlung insgesamt eine künftige Steuerbelastung, so wird diese als passive latente Steuer zu Lasten des Steueraufwands angesetzt. Eine sich ergebende künftige Steuerentlastung wird hingegen aufgrund des von uns ausgeübten Wahlrechts nicht berücksichtigt.

#### **Außerbilanzielle Geschäfte**

Terminkäufe (Vorkäufe) und Terminverkäufe (Vorverkäufe) von Namensschuldverschreibungen und Schuldscheindarlehen werden nach finanzmathematischen Grundsätzen mit anerkannten Methoden stochastischer Kapitalmarktmodelle einzeln bewertet. Inputparameter sind zum einen Marktdaten und zum anderen Daten, die mittels Schätzverfahren aus Marktpreisen ermittelt werden.

Terminverkäufe werden mit den ihnen zugrunde liegenden Namensschuldverschreibungen und Schuldscheindarlehen als Bewertungseinheit gemäß § 254 HGB geführt.

#### **Währungsumrechnungen**

Für das in fremder Währung abgeschlossene Versicherungsgeschäft werden die Passiva sowie die Erträge und Aufwendungen in der jeweiligen ausländischen Währung geführt. Zur Erstellung des Jahresabschlusses wurden diese Posten gemäß § 256a HGB zum Devisenkassamittelkurs des Bilanzstichtages in Euro umgerechnet. Gleiches gilt für Guthaben bei Kreditinstituten.



**Kapitalflussrechnung**

	<b>2019</b>	<b>2018</b>
	Tsd. €	Tsd. €
<b>Periodenergebnis</b>	40.000	44.000
Veränderung der versicherungstechnischen Netto-Rückstellungen	1.261.011	927.125
Veränderung der Depotverbindlichkeiten sowie der Abrechnungsforderungen und -verbindlichkeiten	17.482	9.329
Veränderung der sonstigen Forderungen und Verbindlichkeiten	562	9.311
Gewinne und Verluste aus dem Abgang von Kapitalanlagen	-311.657	-258.330
Veränderung sonstiger Bilanzposten	-20.776	26.826
Ertragssteueraufwand	17.140	23.879
Ertragssteuerzahlungen	-19.363	-15.025
Sonstige zahlungsunwirksame Aufwendungen und Erträge	-159.108	210.815
<b>Cashflow aus der laufenden Geschäftstätigkeit</b>	<b>825.291</b>	<b>977.929</b>
Einzahlungen aus dem Verkauf und der Endfälligkeit von übrigen Kapitalanlagen	3.252.214	3.174.496
Auszahlungen aus dem Erwerb von übrigen Kapitalanlagen	-3.759.101	-3.910.511
Einzahlungen aus dem Verkauf von Kapitalanlagen der Fondsgebundenen Lebensversicherung	274.157	87.118
Auszahlungen aus dem Erwerb von Kapitalanlagen der Fondsgebundenen Lebensversicherung	-450.043	-254.606
Sonstige Einzahlungen	44	133
Sonstige Auszahlungen	-4.382	-8.798
<b>Cashflow aus der Investitionstätigkeit</b>	<b>-687.112</b>	<b>-912.169</b>
Zahlungswirksame Veränderung des Finanzmittelfonds	138.180	65.761
Finanzmittelfonds am Anfang der Periode	158.760	92.999
<b>Finanzmittelfonds am Ende der Periode</b>	<b>296.940</b>	<b>158.760</b>

Die Kapitalflussrechnung wurde gemäß DRS 21 erstellt. Der Finanzmittelfonds entspricht dem Bilanzposten »Laufende Guthaben bei Kreditinstituten, Schecks und Kassenbestand«.

## Erläuterungen zur Bilanz

### Angaben zu den Aktiva

Erläuterungen zur Bilanz im Geschäftsjahr 2019	Zeitwerte Vorjahr Tsd. €	Bilanzwerte Vorjahr Tsd. €	
<b>A. Immaterielle Vermögensgegenstände</b> Entgeltlich erworbene Konzessionen, gewerbliche Schutzrechte und ähnliche Rechte und Werte sowie Lizenzen an solchen Rechten und Werten		4.041	
<b>B. I. Grundstücke, grundstücksgleiche Rechte und Bauten einschließlich der Bauten auf fremden Grundstücken</b>	1.597.155	1.021.145	
<b>B. II. Kapitalanlagen in verbundenen Unternehmen und Beteiligungen</b>			
1. Anteile an verbundenen Unternehmen	611.824	611.824	
2. Beteiligungen	1.373	1.373	
Summe B. II.	613.197	613.197	
<b>B. III. Sonstige Kapitalanlagen</b>			
1. Aktien, Anteile oder Aktien an Investmentvermögen und andere nicht festverzinsliche Wertpapiere	1.798.624	1.773.863	
2. Inhaberschuldverschreibungen und andere festverzinsliche Wertpapiere	3.834.844	3.668.946	
3. Hypotheken-, Grundschuld- und Rentenschuldforderungen	144.289	136.686	
4. Sonstige Ausleihungen			
a) Namensschuldverschreibungen	9.212.204	8.563.226	
b) Schuldscheinforderungen und Darlehen	8.817.109	8.308.490	
c) Darlehen und Vorauszahlungen auf Versicherungsscheine	20.485	20.485	
d) Übrige Ausleihungen	23.891	23.891	
5. Einlagen bei Kreditinstituten	62.394	62.394	
Summe B. III.	23.913.840	22.557.979	
Summe B.	26.124.192	24.192.321	
<b>Insgesamt</b>		<b>24.196.362</b>	

\* davon Zins-Amortisierungen 10.275 Tsd. €

\*\* davon Zins-Amortisierungen 53.578 Tsd. €

Der nach § 54 RechVersV auszuweisende Saldo zwischen den Bilanz- und beizulegenden Zeitwerten der in die Überschussbeteiligung einzubeziehenden Kapitalanlagen beträgt 3.987.462 Tsd. €. Der den Sicherungsbedarf nach § 139 Abs. 3 VAG übersteigende Teil der stillen Reserven ist nach § 153 VVG unseren Versicherungsnehmern zuzurechnen und bei Vertragsende zu 50 % auszuzahlen.

**Hypothekenforderungen** im Buchwert von 40 Tsd. € werden über ihrem beizulegenden Zeitwert von 32 Tsd. € ausgewiesen. Diese Forderungen sind gemäß § 341c Abs. 3 HGB zu fortgeführten Anschaffungskosten bewertet.

**Sonstige Ausleihungen** im Buchwert von 452.899 Tsd. € werden über ihrem beizulegenden Zeitwert von 421.877 Tsd. € ausgewiesen. Diese Forderungen sind gemäß § 341c Abs. 1 i. V. m. § 253 HGB bzw. § 341c Abs. 3 HGB zu fortgeführten Anschaffungskosten bewertet.

	Zugänge*	Abgänge**	Zu- schreibungen	Ab- schreibungen	Bilanzwerte Geschäftsjahr	Zeitwerte Geschäftsjahr
	Tsd. €	Tsd. €	Tsd. €	Tsd. €	Tsd. €	Tsd. €
	776	9	0	1.395	3.412	
	103.686	2.291	1.174	21.995	1.101.719	1.766.906
	0	20.146	0	11.000	580.678	580.913
	0	0	0	168	1.205	1.205
	0	20.146	0	11.168	581.883	582.118
	630.156	605.355	24.772	63	1.823.373	2.013.277
	1.029.765	956.125	0	0	3.742.586	4.414.908
	430	39.795	13	128	97.206	102.793
	867.585	348.335	0	0	9.082.476	10.339.861
	1.093.637	1.015.630	0	0	8.386.497	9.583.337
	5.597	6.458	0	0	19.623	19.623
	1.544	0	0	0	25.435	25.435
	36.977	0	0	0	99.371	99.371
	3.665.691	2.971.698	24.785	190	23.276.567	26.598.605
	3.769.377	2.994.135	25.958	33.353	24.960.168	28.947.630
	<b>3.770.152</b>	<b>2.994.144</b>	<b>25.958</b>	<b>34.748</b>	<b>24.963.580</b>	

**Inhaberschuldverschreibungen** im Buchwert von 274.646 Tsd. € werden über ihrem beizulegenden Zeitwert von 258.671 Tsd. € ausgewiesen. Diese Wertpapiere sind gemäß § 341b Abs. 2 Halbsatz 2 i. V. m. § 253 HGB zu fortgeführten Anschaffungskosten bewertet. Aufgrund der Bonität der Schuldner und unserer internen Einschätzung besteht kein Anlass für außerplanmäßige Abschreibungen.

Eine Aufstellung unseres **Anteilsbesitzes** finden Sie vor dem Abschnitt »Überschussbeteiligung der Versicherungsnehmer im Jahr 2020«.

**B. I. Grundstücke, grundstücksgleiche Rechte und Bauten einschließlich der Bauten auf fremden Grundstücken**

Der Bilanzwert der überwiegend eigengenutzten Grundstücke und Bauten beträgt 35.961.527 € (37.048.482 €).

**B. III. 1. Anteile an Investmentvermögen**

Angaben zu den Investmentvermögen nach § 285 Nr. 26 HGB:

Art des Fonds/Anlageziel*	Buchwert	Marktwert	Bewertungs-	Ausschüttung
	31.12.2019	31.12.2019	reserve	2019
	€	€	€	€
<b>Aktienfonds international</b>				
AL Trust SP7 Fonds	1.138.934.489	1.286.288.785	147.354.296	27.918.089
<b>Gemischte Fonds international</b>				
AL DWS GlobalAktiv+	82.004.163	118.863.436	36.859.274	0
AL Trust Euro Relax	2.501.146	2.647.654	146.508	25.077
FVV SELECT AMI	4.012.123	4.520.392	508.269	50.922
Warburg - Aktien Global-R	2.017.821	2.405.155	387.333	0
<b>Immobilienfonds</b>				
ALDOMUS	427.027.712	430.932.939	3.905.227	15.385.752
HALOG	51.854.495	51.894.582	40.087	0
<b>Infrastrukturfonds</b>				
ALH Eur Debt Real Assets SCS SICAV-RAIF – AL FoF 1	80.000.000	80.000.000	0	0
ALLIANZ EUROPEAN INFRASTRUCTURE FUND S.A.				
RAIF	20.917.160	20.917.160	0	0
<b>Insgesamt</b>	<b>1.809.269.110</b>	<b>1.998.470.103</b>	<b>189.200.993</b>	<b>43.379.840</b>

\*Die hier aufgeführten Fonds können mit Ausnahme der Immobilienfonds und der Infrastrukturfonds börsentäglich zurückgegeben werden. Die Immobilienfonds können mit einer Rückgabefrist von sechs Monaten zurückgegeben werden. Der ALH Eur Debt Real Assets SCS SICAV-RAIF – AL FoF 1 kann mit einer Rückgabefrist von 12 Monaten zum Quartalsende zurückgegeben werden. Der ALLIANZ EUROPEAN INFRASTRUCTURE FUND S.A. ist als „closed ended investment fund“ konzipiert und kann dementsprechend nicht zurückgegeben werden, jedoch an andere Erwerber transferiert werden. Die Bewertung erfolgt mit Ausnahme des ALH Eur Debt Real Assets SCS SICAV-RAIF – AL FoF 1 nach dem strengen Niederstwertprinzip. Der ALH Eur Debt Real Assets SCS SICAV-RAIF – AL FoF 1 ist dem Anlagevermögen zugeordnet und wird nach dem gemilderten Niederstwertprinzip bewertet. Die aufgeführten Ausschüttungen wurden ertragswirksam vereinnahmt.

**Bewertungseinheiten mit Terminverkäufen (Forwards) und Namensschuldverschreibungen und Schuldscheindarlehen zur Absicherung von Zinsänderungsrisiken**

Die ALTE LEIPZIGER Lebensversicherung hat zur Absicherung von Zinsänderungsrisiken bei Beständen an Namensschuldverschreibungen und Schuldscheindarlehen Terminverkäufe (Forwards) mit Laufzeiten bis Januar 2020 abgeschlossen. Insgesamt wurde ein Bestand an Namensschuldverschreibungen und Schuldscheindarlehen mit einem

Buchwert in Höhe von 134,2 Mio. € abgesichert. Das jeweilige Grundgeschäft und das dazugehörige Sicherungsinstrument sind demselben Risiko ausgesetzt. Die Währung ist bei beiden identisch. Bei den gebildeten Bewertungseinheiten handelt es sich um Micro-Hedges. Die Zeitwerte der Terminverkäufe betragen zum 31. Dezember 2019 -5,5 Mio. €. Für die Ermittlung der retrospektiven und prospektiven Wirksamkeit wird die »Critical Term Match«-Methode verwendet. Die bilanzielle Abbildung erfolgt anhand der Einfrierungsmethode.

C. Kapitalanlagen für Rechnung und Risiko von Inhabern von Lebensversicherungspolice	2019 Anteile	2019 €
Der Anlagestock besteht aus:		
ACATIS GANE VAL EVENT-X(TF)	3.542,100	413.788
AKTIV STRATEGIE I	697,572	83.353
AKTIV STRATEGIE II	3.388,439	437.481
AKTIV STRATEGIE III	2.449,315	277.360
AKTIV STRATEGIE IV	11.349,941	1.311.032
AL DWS GLOBALAKTIV+	3.883.916,150	584.607.059
AL Trust Aktien Deutschland	302.864,987	35.008.164
AL Trust Aktien Europa	251.428,311	13.378.500
AL Trust Chance	2.210.007,060	188.358.902
AL Trust Euro Relax	13.105,290	693.663
AL Trust Euro Renten	153.102,298	7.151.408
AL Trust Euro Short Term	112.086,747	4.837.664
AL Trust Global Invest	482.989,184	48.298.918
AL Trust Stabilität	550.561,201	36.193.893
AL Trust Wachstum	1.019.218,382	81.007.477
AMUNDI GLO ECO ESG-A EUR C	13.219,755	4.003.735
AMUNDI GLO ECO ESG-M2 EUR C	21,565	38.145
AMUNDI INDEX MSCI EMER MKTSM	3.373,156	166.668
AMUNDI INDEX MSCI EUROPE SRI	2.167,830	130.092
AMUNDI INDEX MSCI USA SRI	3.524,460	215.133
AMUNDI PRI GBL UCITS ETF DR	3.035,879	64.345
ANTEA	11.581,917	1.123.678
BASKETFONDS-ALTE NEU W-BAEUR	200.780,382	2.481.646
BASKETFONDS-GLB TRENDS-BAEUR	73.440,045	909.188
BGF-GBL ALLOCATION-D2 EUR	16.957,507	1.007.106
BGF-WORLD GOLD FUND-€A2	108.075,586	3.236.864
BGF-WORLD MINING FUND-€A2	144.854,048	5.243.717
BLACKROCK GF-GLOBAL ALLOCATION FD-€A2	169.375,116	9.185.213
COMGEST GROWTH EME MKT-EIA	2.338,797	87.377
COMGEST MAGELLAN C	296.932,411	7.396.586
COMSTAGE 1 MDAX UCITS ETF	6.886,714	1.054.631
DBX MSCI EU SMALL CAP (DR)	85.767,111	4.196.156
DBX PORTFOLIO TOTAL RET 1C	9.577,225	2.290.872
DBX-TRACKERS EURO STXX 50 DR	79.100,463	3.183.398
DEUTSCHE CONCEPT KALDEMOR-VC	52.227,979	6.284.593
DFA-GLOBAL SHORT BOND-EUR-ACC	258.060,281	3.478.653
DIMENSIONAL GL S/T IV FI-EA	350.383,977	3.594.940
DIMENSIONAL World Equity Fund	285.018,076	6.692.224
DIMENSIONAL- GLOBAL CORE EQUITY-EUR A	1.064.657,069	30.502.425
DIMENSIONAL- GLOBAL TARGET VALUE-EUR AC	439.167,920	10.430.238
DIMENSIONAL-EM LC CORE-EUR A	112.684,722	1.462.648
DIMENSIONAL-EMERG MRKT V-EUR A	228.527,480	5.272.129
DIMENSIONAL-GLB SUST C EQ-EA	83.550,863	1.761.252

<b>C. Kapitalanlagen für Rechnung und Risiko von Inhabern von Lebensversicherungspolice</b>	<b>2019 Anteile</b>	<b>2019 €</b>
DIMENSIONAL-MULTI-EUR ACC	652.629,341	8.138.288
DJE-DIVIDENDE & SUBSTANZ-I	23.958,960	11.569.542
DJE-DIVIDENDE & SUBSTANZ-XP	2.556,193	719.083
DJE-ZINS & DIVIDENDE-I EUR	156.707,013	26.461.546
DJE-ZINS & DIVIDENDE-XT EUR	1.354,765	145.190
DPAM INV REAL EST EUR DV-W	225,012	54.934
DWS AKKUMULA	663,011	860.761
DWS AKKUMULA-SC	368,044	481.143
DWS DEUTSCHLAND	13.367,022	3.112.244
DWS DEUTSCHLAND-GLC	11.088,459	2.483.815
DWS DEUTSCHLAND-GTFC	3.913,046	377.492
DWS DEUTSCHLANDEUR FC	3.034,919	722.098
DWS German Equities Typ O	9.534,422	4.091.602
DWS TOP DIVIDENDE	84.960,200	11.172.266
DWS TOP DIVIDENDE-SC	10.823,503	1.552.632
Deutsche Invest I Global Emerging Markets Equities	8.378,076	2.213.906
EB.REXX GOVT GERMANY 1.5-2.5	14.768,823	1.253.430
ETHNA - AKTIV	71.799,587	9.550.063
FIDELITY FDS-AMER-YEUR ACC	7.964,005	201.250
FIDELITY FDS-AMERICA FUND EUR	118.496,777	1.174.540
FIDELITY FDS-ASIA FOCUS -A USD	251.140,902	2.291.432
FIDELITY FDS-EURO GROW-YACC	16.051,598	322.316
FIDELITY FDS-EUROPEAN A ACC EUR	412.731,294	7.713.948
FIDELITY FDS-EUROPEAN GROWTH FUND	1.119.532,287	18.841.728
FIDELITY FDS-GERMANY FND A	67.434,686	4.048.104
FIDELITY FDS-GLOBL DVD-AA USD	55.378,671	985.419
FIDELITY FDS-JAPAN FUND-AYen	102.532,953	183.221
FIDELITY FDS-TARG 2040 E-P	1.972,892	67.986
FIDELITY FDS-TARGET 2045 EUR-PA	2.950,390	51.514
FIDELITY FDS-TARGET 2025 E-P	51,603	1.519
FIDELITY FDS-TARGET 2030 E-P	638,104	20.611
FIDELITY FDS-TARGET 2035 E-P	1.283,779	43.507
FIDELITY FDS-TARGET 2050-PA	10.162,239	177.331
FMM-FONDS	6.736,856	3.466.449
FONDSSELECTOR-SAUREN GL PLUS	98.337,618	1.987.403
FRANK TEMP INV FT JAPAN-AACC	22.183,479	158.916
FRANK TEMP INV GL BND-A ACCEUR	75.201,020	2.013.883
FRANK TEMP INV GLB BND-IACCE	5.095,619	115.263
FRANK TEMP INV TEM GR E-IACC	11.198,222	235.051
FRNKFRTR AKTN FR STIFTUNG T	86.144,111	11.084.163
FRNKFRTR AKTN FR STIFTUNG-C	53.272,859	5.338.473
FT MG ETFPLUS-PF OPPORTUNITY	234.483,080	16.704.575
FT MGD ETFPLUS-PF BALANCE	107.120,580	6.656.473
FVS DER ERSTE SCHRITT-I	16.721,828	1.878.865
FVS MULTI ASSET BALANCED - I	6.224,172	1.088.048

<b>C. Kapitalanlagen für Rechnung und Risiko von Inhabern von Lebensversicherungspolice</b>	<b>2019 Anteile</b>	<b>2019 €</b>
FVS MULTI ASSET DEFENSIVE-I	1.643,222	237.002
FVS MULTI ASSET GROWTH-I	15.196,888	2.981.629
FVS MULTI ASSET GROWTH-R	40.205,055	7.470.099
FVS SICAV MULTI OPPRTUNITI-I	17.555,537	2.784.133
FVS STRATEGIE SICAV-MLT OP-R	134.036,880	36.230.169
HANSAGOLD	48.783,443	2.996.356
INVESCO GLB TARGET RET-ACEUR	15.753,012	167.957
ISHARES ASIA PAC SELDIV 30 DE	31.437,380	892.664
ISHARES CORE DAX UCITS ETF DE	77.017,201	8.742.993
ISHARES CORE EM IMI UCITS ET	417.133,517	11.326.844
ISHARES CORE EURO CORP BOND	7.348,545	986.542
ISHARES CORE MSCI JAPAN UCIT	97.772,565	3.894.770
ISHARES CORE MSCI PAC EX JAP	26.540,516	3.694.977
ISHARES CORE MSCI WORLD UCIT	622.014,481	35.210.996
ISHARES CORE S&P 500 UCITS E	51.846,451	14.921.927
ISHARES EM DIVIDEND	149.166,329	2.957.372
ISHARES EURO GOV BND 1-3	13.328,688	1.922.530
ISHARES EUROPE SEL DIV 30 DE	86.032,321	1.598.653
ISHARES EUROSTOXX UCITS ETF DE	41.503,981	1.675.101
ISHARES GLOBAL GOVT BND	20.771,601	2.067.268
ISHARES MSCI EUROPE ACC	127.764,016	7.237.832
ISHARES MSCI EUROPE MIN VOL	26.444,401	1.290.090
ISHARES MSCI NORTH AMERICA	39.375,086	2.128.223
ISHARES MSCI USA USD ACC	7.689,557	2.144.771
ISHARES MSCI WORLD MIN VOL	99.767,920	4.685.102
ISHARES NASDAQ100 UCITS ETF DE	68.706,095	5.245.023
ISHARES STOXX EUROPE 600 DE	42.786,062	1.766.850
JANUS HENDERSON LATIN AMER-A ACC	49.150,885	900.582
JPMF Emerging Markets Equity	179.126,151	6.682.550
JPMF Europe Equity Fund A- EUR	42.813,983	2.267.429
JPMORGAN F-EAST EURO E-A-A€	14.353,288	311.466
JPMORGAN F-JF CHINA A\$-ACC	20.553,438	872.341
JSS SUSTAINABLE PORTFOLIO - BALANCED (EUR) P	3.535,999	732.659
Janus Henderson US Strategic Value Fund	18.982,521	499.656
KAPITAL PLUS-A	58.642,544	3.878.618
KAPITAL PLUS-I EUR	441,507	511.548
LUPUS ALPHA SMALL EU CHAMP-A	2.916,025	672.698
LYXOR GREEN BND DR UCITS	4.686,746	251.959
M&G LX OPTIMAL INC-EUR A ACC	214.081,712	2.245.674
MI-Fonds 208	397.079,129	16.923.512
NORDEA I SIC-STAB RET-BP-EUR	52.906,116	904.695
ODDO BHF Polaris Flexible	63.991,948	4.957.456
ODDO SUSTAINABILITY FUND	2.997,253	729.052
PICTET-GLOB MEGATREND SEL-IE	1.008,930	303.759
PICTET-WATER-I EUR	3.134,329	1.340.615

<b>C. Kapitalanlagen für Rechnung und Risiko von Inhabern von Lebensversicherungspolizen</b>	<b>2019 Anteile</b>	<b>2019 €</b>
PICTET-WATER-P EUR	5.963,416	2.196.565
Pictet-European Sustainable Equities-P EUR	11.359,156	3.315.851
RAIFFEISEN GLOBAL RENT-A	21.198,112	1.202.569
RAIFFEISEN-EURO-RENT-VT	8.971,326	1.541.543
RAIFFEISEN-EUROPA-HIGH YIELD A	19.332,671	1.643.664
SARASIN-FAIRINVEST-UNIV-A	6.794,752	364.606
SAUREN FDS SEL-GLB BALANCD-H	12.453,229	129.887
SCHRODER INTL EURO EQUITY-A ACC	67.279,761	2.631.049
SCHRODER ISF EM DBT A R-B AC	31.397,715	707.799
SPDR S&P US DVD ARISTOCRATS	30.547,480	1.625.737
Schroder European Equity Alpha	6.159,724	420.574
Templeton Euroland Fund A ACC	53.476,852	1.289.327
Templeton Growth (Euro) Fd.A	1.651.955,227	29.685.635
UBS ETF MSCI EMU SRI	7.983,122	837.749
UBS ETF MSCI PACIFIC SRI	683,992	45.889
UBS ETF MSCI WORLD SRI	21.691,146	2.058.707
VANG FTSE AW USDD	8.748,141	731.432
VANG GLBAGG ETF EUR H ACC	8.194,143	206.894
VANG GLBLVAL USDA	13.258,831	415.797
VERMOEGENSMGMT CHANCE OP	923.410,885	31.580.652
VERMOEGENSMGMT RENDITE OP	300.801,561	14.781.389
WALSER PORTFOLIO GERMAN SCT	3.011,189	720.517
WARBURG - AKTIEN GLOBAL-R	1.497,406	183.627
<b>Insgesamt</b>		<b>1.599.925.933</b>



Im Jahr 2019 erhielten wir von den Fonds 10,9 Mio. € **Rückvergütungen für ersparte Verwaltungsaufwendungen**. Davon wurden den einzelnen Versicherungsverträgen im Durchschnitt ca. 84 % im Rahmen der Überschussbeteiligung gutgeschrieben.

Fondsbezeichnung	Rückvergütung	Davon den Kunden als Überschussbeteiligung gutgeschrieben
	Tsd. €	Tsd. €
AL DWS GlobalAktiv+	5.501,5	4.994,2
AL Trust Chance	1.790,0	1.357,5
AL Trust Wachstum	641,2	457,6
Vermögensmanagement Chance	289,4	216,6
Templeton Growth (Euro) Fund	231,8	165,2
AL Trust Global Invest	231,5	160,4
AL Trust Aktien Deutschland	227,7	145,6
AL Trust Stabilität	226,6	145,4
Managed ETFplus - Portfolio Opportunity	169,9	142,3
Flossbach von Storch SICAV - Multiple Opportunities	169,5	138,3
alle übrigen	1.434,4	1.266,3
<b>Insgesamt</b>	<b>10.913,5</b>	<b>9.189,4</b>

### E. III. Andere Vermögensgegenstände

Die Position enthält vorausbezahlte Versicherungsleistungen in Höhe von 53.545.239 € (34.529.941 €).

### G. Aktiver Unterschiedsbetrag aus der Vermögensverrechnung

Der Posten beinhaltet den die entsprechenden Altersversorgungsverpflichtungen übersteigenden Betrag des zum Zeitwert bewerteten Deckungsvermögens im Sinne von § 246

Abs. 2 Satz 3 HGB. Das Deckungsvermögen ist in einem Spezialfonds (CTA) investiert; die Anteile können börsentäglich zurückgegeben werden. Aus der Verrechnung von Zusage gegen Gehaltsverzicht mit den korrespondierenden Rückdeckungsversicherungen ergibt sich kein Unterschiedsbetrag. Die Entwicklung des Postens sowie die Verrechnung mit den korrespondierenden Altersversorgungsverpflichtungen stellen sich wie folgt dar:

Posten	31.12.2018	Zugang	Zu-/Ab-schreibung	31.12.2019
	€	€	€	€
Fortgeführte Anschaffungskosten des CTA	91.098.354	2.567.143		93.665.498
Zeitwert des CTA	116.344.604	2.567.143	14.211.144	133.122.892
Durch CTA finanzierte Pensionsrückstellung	94.839.099			101.518.202
<b>Aktiver Unterschiedsbetrag aus der Vermögensverrechnung</b>	<b>21.505.505</b>			<b>31.604.690</b>

Da der Zeitwert des CTA am 31. Dezember 2019 über den Anschaffungskosten lag, ist in Höhe des übersteigenden Betrags von 39.457.394 € unter Berücksichtigung latenter Steuern eine Ausschüttungssperre nach § 268 Abs. 8 HGB in Verbindung mit § 153 VVG zu beachten.

Die aus den Deckungsvermögen resultierenden Erträge und Aufwendungen sowie die Verrechnung mit den Aufwendungen und Erträgen der korrespondierenden Pensionsrückstellungen sind in den Erläuterungen zur Gewinn- und Verlustrechnung nachzulesen.

## Angaben zu den Passiva

### B. Versicherungstechnische Rückstellungen

#### II. Deckungsrückstellung

1. Die Brutto-Deckungsrückstellung beläuft sich auf 22.964.120.144 €.

Prozentuale Zusammensetzung nach Tarifgruppen bzw. Rechnungsgrundlagen (M = Männer, F = Frauen, U = Unisex, GP = Geschäftsplan, MT = Mitteilung gem. § 143 VAG, FDV = unternehmenseigene Sterbetafel für Mitarbeiter eines großen Kollektivversicherungspartners)

#### Kapitalversicherungen auf den Todes- und Erlebensfall, Risikoversicherungen, Risiko-Zusatzversicherungen und Zeitrenten-Zusatzversicherungen

Ausscheideordnung	Zins	Berechnungsgrundlage	Anteil an der Brutto-Deckungsrückstellung
AL2013T M/F/U	0,90%	MT	0,17%
AL2013T M/F/U	1,25%	MT	0,14%
FDV 2000 M	1,25%	MT	0,00%
AL2013T M/F/U	1,75%	MT	0,17%
AL2000T M/F	1,75%	MT	0,07%
FDV 2000 M	1,75%	MT	0,00%
Anpassung an Referenzzins	1,92%	DeckRV/GP	1,90%
AL2000T M/F	2,25%	MT	0,55%
FDV 2000 M	2,25%	MT	0,00%
AL2000T M/F	2,75%	MT	1,64%
FDV 2000 M	2,75%	MT	0,11%
AL2000T M/F	3,25%	MT	2,17%
FDV 2000 M	3,25%	MT	0,14%
DAV 1994 T M/F	1,75%	MT	0,03%
DAV 1994 T M/F	2,75%	MT	0,14%
DAV 1994 T M/F	3,25%	MT	0,17%
Anpassung an Rechnungszins	3,25%	DeckRV	0,00%
DAV 1994 T M/F	4,00%	MT	4,87%
FDV 1994 M	4,00%	MT	0,42%
ST 1986 M/F	3,50%	GP	8,26%
ADST 1960/62 mod M und frühere Tarife	3,50%	GP	0,00%
ADST 1960/62 mod M und frühere Tarife	3,00%	GP	1,25%
<b>Zusammen</b>			<b>22,20%</b>

Der Zillmersatz beträgt für Einzeltarife maximal 4 % der Beitragssumme bzw. 3,5 % der Versicherungssumme und für Sondertarife maximal 2,5 % der Beitragssumme bzw. 2 % der Versicherungssumme. In den neueren Tarifgenerationen beträgt der Zillmersatz maximal 2,5 % der Beitragssumme.

**Leibrentenversicherungen, Kapitalversicherungen auf den Erlebensfall, Hinterbliebenenrenten-Zusatzversicherungen und Waisenrenten-Zusatzversicherungen**

Ausscheideordnung	Zins	Berechnungsgrundlage	Anteil an der Brutto-Deckungsrückstellung
DAV 2004 R M/F/U	0,90%	MT	2,19%
DAV 2004 R M/F/U	1,25%	MT	4,75%
DAV 2004 R M/F/U	1,75%	MT	3,75%
DAV 2004 R M/F	1,75%	MT	1,86%
Anpassung an Referenzzins	1,92%	DeckRV/GP	2,22%
DAV 2004 R M/F	2,25%	MT	8,12%
DAV 2004 R M/F	2,75%	MT	2,92%
Anpassung an DAV 2004 R-Bestand/B20	4,00%, 3,25%, 2,75%	VerBaFin 01/2005	0,40%
DAV 1994 R M/F	1,75%	MT	0,01%
DAV 1994 R M/F	2,75%	MT	3,03%
DAV 1994 R M/F	3,25%	MT	3,86%
Anpassung an Rechnungszins	3,25%	DeckRV	0,00%
DAV 1994 R M/F	4,00%	MT	1,19%
ST 1987 R M/F	3,50%	GP	0,44%
ADST 1949/51 M/F, Altersminderung nach Rueff und frühere Tarife	3,00%	GP	0,35%
<b>Zusammen</b>			<b>35,09%</b>

Der Zillmersatz beträgt für Einzeltarife maximal 4 % der Beitragssumme bzw. 35 % der Jahresrente und für Sondertarife maximal 2,5 % der Beitragssumme bzw. 20 % der Jahresrente. In den neueren Tarifgenerationen beträgt der Zillmersatz maximal 2,5 % der Beitragssumme.

## Pensionsrentenversicherungen

(Kompakttarif mit Alters-, Witwen-, Waisen- und Invalidenrenten bzw. Berufsunfähigkeitsrenten)

Ausscheideordnung	Zins	Berechnungsgrundlage	Anteil an der Brutto-Deckungsrückstellung
DAV 2004 R M/F/U, AL2011 I, RTH*	0,90%	MT	0,96%
DAV 2004 R M/F/U, AL2011 I, RTH	1,25%	MT	1,18%
DAV 2004 R M/F/U, AL2011 I, RTH	1,75%	MT	0,78%
DAV 2004 R M/F, ADST 1986/88, Verbandstafeln 1990, RTH	1,75%	MT	0,17%
Anpassung an Referenzzins	1,92%	DeckRV/GP	3,61%
DAV 2004 R M/F, ADST 1986/88, Verbandstafeln 1990, RTH	2,25%	MT	1,56%
DAV 2004 R M/F, ADST 1986/88, Verbandstafeln 1990, RTH	2,75%	MT	2,86%
DAV 2004 R M/F, ADST 1986/88, Verbandstafeln 1990, RTH	3,25%	MT	12,06%
Anpassung an DAV 2004 R-Bestand/B20	4,00%, 3,25%, 2,75%	VerBaFin 01/2005	0,20%
DAV 1994 R M/F, ADST 1986/88, Verbandstafeln 1990, RTH	2,75%	MT	0,15%
DAV 1994 R M/F, ADST 1986/88, Verbandstafeln 1990, RTH	3,25%	MT	1,45%
Anpassung an Rechnungszins	3,25%	DeckRV	0,00%
DAV 1994 R M/F, ADST 1986/88, Verbandstafeln 1990, RTH	4,00%	MT	5,25%
ADST 1949/51 M/F, Altersminderung nach Rueff, Invalidisierungswahrscheinlichkeit 60 % Zimmermann, Invalidensterblichkeit 80 % Bentzien und frühere Tarife	3,00%	GP	0,09%
<b>Zusammen</b>			<b>30,32%</b>

\* RTH = Richttafeln von Heubeck

In den alten Tarifgenerationen beträgt der Zillmersatz für Einzeltarife maximal 20 % des mittleren Jahresbetrags der Alters- und Witwenrente. Bei Kollektiv-Sondertarifen gelten 12 % entsprechend. In den darauf folgenden Tarifgenerationen beträgt der Zillmersatz für Einzeltarife maximal 4 % der Beitragssumme und für Sondertarife maximal 1,5 % der Beitragssumme. In den neueren Tarifgenerationen beträgt der Zillmersatz maximal 2,5 % der Beitragssumme.

## Selbstständige Pflegerentenversicherungen

Ausscheideordnung	Zins	Berechnungsgrundlage	Anteil an der Brutto-Deckungsrückstellung
AL2015P U	0,90%	MT	0,00%
AL2015P U	1,25%	MT	0,00%
<b>Zusammen</b>			<b>0,00%</b>

Bei der selbstständigen Pflegerentenversicherung beträgt der Zillmersatz maximal 2,5 % der Beitragssumme.

### Selbstständige Berufsunfähigkeitsversicherungen, Berufsunfähigkeits-Zusatzversicherungen und Erwerbsminderungsversicherungen

Ausscheideordnung	Zins	Berechnungsgrundlage	Anteil an der Brutto-Deckungsrückstellung
AL2018 E, AL2013T M/F/U	0,90%	MT	0,00%
AL2017 I, AL2013T M/F/U	0,90%	MT	0,20%
AL2015 I, AL2013T M/F/U	1,25%	MT	0,47%
AL2011 I, AL2013T M/F/U	1,75%	MT	0,76%
AL2011 I, AL2000T M/F	1,75%	MT	0,48%
Anpassung an Referenzzins	1,92%	DeckRV/GP	0,96%
AL2011 I, AL2000T M/F	2,25%	MT	0,74%
DAV 1997 I, AL2000T M/F	2,25%	MT	2,00%
DAV 1997 I, AL2000T M/F	2,75%	MT	1,12%
DAV 1997 I, AL2000T M/F	3,25%	MT	1,54%
Anpassung an Rechnungszins	3,25%	DeckRV	0,00%
Verbandstafeln 1990, DAV 1994 T M/F	4,00%	MT	1,07%
Verbandstafeln 1990, ST 1986 M/F	3,50%	GP	0,26%
Invalidisierungswahrscheinlichkeiten lt. Untersuchungen von 11 amerikanischen Gesellschaften (1935-1939), ADST 1960/62 mod M	3,00%	GP	0,11%
<b>Zusammen</b>			<b>9,71%</b>

In den alten Tarifgenerationen beträgt der Zillmersatz maximal 12 % für Einzeltarife bei Berufsunfähigkeitsversicherungen und 2 % der Jahresleistung bei Berufsunfähigkeits-Zusatzversicherungen. In den darauf folgenden Tarifgenerationen beträgt der Zillmersatz für Einzeltarife maximal 4 % der Beitragssumme und für Sondertarife maximal 2,5 % der Beitragssumme. In den neueren Tarifgenerationen beträgt der Zillmersatz maximal 2,5 % der Beitragssumme.

### Sonstiges (ohne Ausscheideordnung)

	Zins	Berechnungsgrundlage	Anteil an der Brutto-Deckungsrückstellung
Kapitalisierungsprodukte	0%	MT	2,60%
Kapitalisierungsprodukte	0,90%	MT	0,02%
Kapitalisierungsprodukte	1,25%	MT	0,00%
Kapitalisierungsprodukte	1,75%	MT	0,01%
Anpassung an Referenzzins	1,92%	DeckRV	0,00%
Kapitalisierungsprodukte	2,25%	MT	0,05%
<b>Zusammen</b>			<b>2,68%</b>

<b>B. IV. Rückstellung für erfolgsabhängige und erfolgsunabhängige Beitragsrückerstattung</b>	<b>€</b>
Die Rückstellung für erfolgsabhängige Beitragsrückerstattung betrug am Anfang des Jahres	1.236.668.114
Aus Gewinnansammlungsguthaben wurden zugewiesen	1.483.464
Für fällig gewordene Überschussanteile wurden entnommen	275.565.532
Dadurch verminderte sich die Rückstellung auf	962.586.046
Nach Zuweisung des Überschusses des Geschäftsjahres von	238.858.733
betrug die Rückstellung am Ende des Jahres	1.201.444.779

<b>Teile der Rückstellung für Beitragsrückerstattung</b>	<b>€</b>
entfallen auf:	
a) bereits festgelegte, aber noch nicht zugeteilte laufende Überschussanteile	249.320.786
b) bereits festgelegte, aber noch nicht zugeteilte Schlussüberschussanteile und Schlusszahlungen	31.149.570
c) bereits festgelegte, aber noch nicht zugeteilte Beträge für die Mindestbeteiligung an den Bewertungsreserven	10.591.454
d) bereits festgelegte, aber noch nicht zugeteilte Beträge zur Beteiligung an den Bewertungsreserven (ohne Beträge nach Buchstabe c)	3.131.691
e) den Teil des Schlussüberschussanteilfonds, der für die Finanzierung von Schlussüberschussanteilen und Schlusszahlungen zurückgestellt wird (ohne Beträge nach Buchstabe b)	266.021.798
f) den Teil des Schlussüberschussanteilfonds, der für die Finanzierung der Mindestbeteiligung an Bewertungsreserven zurückgestellt wird (ohne Beträge nach Buchstabe c)	74.459.081
g) den ungebundenen Teil (Rückstellung für Beitragsrückerstattung ohne Buchstaben a bis f)	566.770.399

Der Schlussüberschussanteilfonds und der Sockelbetragfonds werden einzelvertraglich nach Maßgabe der geltenden Deklaration gemäß § 28 RechVersV berechnet.

Bei der Berechnung der Barwerte werden nachfolgende Ausscheideordnungen verwendet:

- Bei kapitalbildenden Versicherungen mit Vertragsabschluss ab dem 21. Dezember 2012 werden 90 % der Sterbewahrscheinlichkeiten der Sterbetafel AL 2013 T verwendet.
- Bei Pflegerentenversicherungen werden die Ausscheideordnungen der garantierten Leistungen verwendet.
- Bei allen anderen Tarifen werden 65 % der Sterbewahrscheinlichkeiten der Sterbetafel DAV 1994 T M/F verwendet.
- Bei Berufsunfähigkeits-(Zusatz-)Versicherungen des Altbestandes, für die ein Schlussüberschussanteilfonds vorgesehen ist, werden als weitere Ausscheideursachen 70 % der Wahrscheinlichkeiten, berufsunfähig zu werden, nach der Tafel DAV 1997 I M/F und 2 % pro Jahr für vorzeitiges Storno angesetzt.

Für den Diskontierungszinssatz gilt:

- Bei kapitalbildenden Versicherungen unter Berücksichtigung von Storno und Tod beträgt er 1,40 % (1,75 %).
- Bei Pflegerentenversicherungen wird der Rechnungszins der garantierten Leistungen verwendet.
- Bei Berufsunfähigkeitsversicherungen des Altbestandes beträgt er 0,90 % (1,25 %).

	2019 €	2018 €
<b>D. Andere Rückstellungen</b>		
<b>I. Rückstellungen für Pensionen und ähnliche Verpflichtungen</b>		
Der Posten zum 31. Dezember 2019 ermittelte sich wie folgt:		
Erfüllungsbetrag der verdienten Ansprüche	114.816.318	106.249.340
davon mit CTA verrechenbar	101.518.202	94.839.099
davon mit Aktivwert der verpfändeten Rückdeckungsversicherungen verrechenbar	3.222.825	3.210.815
<b>verbleiben</b>	<b>10.075.291</b>	<b>8.199.426</b>
Die Position beinhaltet den Teil der Pensionsrückstellung, der nicht mit entsprechenden Deckungsvermögen nach § 246 Abs. 2 Satz 2 HGB zu verrechnen ist. Das sind beitragsorientierte Zusagen sowie Zusagen zur Aufstockung von Direktversicherungen.		
<b>III. Sonstige Rückstellungen</b>		
Die Position enthält:		
Rückstellung für Provisionen und übrige Abschlusskosten	14.884.378	15.497.227
Rückstellung für Altersteilzeit und Vorruhestand	13.522.414	11.797.155
Jubiläumsrückstellung	4.844.284	4.704.351
Rückstellung für Gleitzeitguthaben der Mitarbeiter	2.560.959	2.352.492
Rückstellung für noch nicht abgerechneten Grundstücksaufwand	2.544.070	2.204.250
Rückstellung für erfolgsbezogene Vergütungen	2.480.393	2.082.239
Urlaubsrückstellung	1.378.871	1.689.240
Rückstellung für Abfindungen	0	526.500
Rückstellung für Zinsen auf Steuernachzahlungen	0	63.418
Übrige Rückstellungen	4.504.541	3.872.131
<b>F. Andere Verbindlichkeiten</b>		
<b>I. Verbindlichkeiten aus dem selbst abgeschlossenen Versicherungsgeschäft gegenüber</b>		
1. Versicherungsnehmern		
verzinslich angesammelte Überschussanteile	136.063.115	137.320.825

### Unterschiedsbetrag nach § 253 Abs. 6 HGB

Der Unterschiedsbetrag nach § 253 Abs. 6 HGB, d. h. die Differenz zwischen der Pensionsrückstellung, bewertet mit dem durchschnittlichen Marktzins der letzten sieben Jahre und der Pensionsrückstellung, bewertet mit dem durchschnittlichen Marktzins der letzten zehn Jahre, beträgt zum 31. Dezember 2019 13.805.314 € (14.929.277 €).

### Außerbilanzielle Geschäfte

Es wurden Vorkäufe auf Namensschuldverschreibungen und Schuldscheindarlehen mit einem Nennwert von 133,0 Mio. € und einer Abnahmeverpflichtung von 151,9 Mio. € getätigt. Sie waren als schwebende Geschäfte von Namenspapieren nicht zu bilanzieren. Der beizulegende Zeitwert der Vorkäufe betrug am Bilanzstichtag 4,2 Mio. €.

## Latente Steuern

Zum 31. Dezember 2019 errechnet sich eine künftige Steuerbelastung aus niedrigeren Wertansätzen in der Steuerbilanz bei Grundstücken, Anteilen an verbundenen Unternehmen sowie dem Aktiven Unterschiedsbetrag aus der Vermögensverrechnung.

Dieser Belastung stehen Steuerentlastungen bei den sonstigen Kapitalanlagen, anderen Vermögensgegenständen, den Schadenrückstellungen sowie den sonstigen Rückstellungen und sonstigen Verbindlichkeiten gegenüber. Insgesamt ergibt sich zum Bilanzstichtag ein Aktivüberhang von 0,1 Mio. €. Der Berechnung liegt ein Steuersatz von 30,28 % zugrunde.

Entwicklung latente Steuern	31.12.2018 €	Erhöhung/ Verminderung €	31.12.2019 €
Aktive latente Steuern	33.944.512	82.591	34.027.103
Passive latente Steuern	30.734.323	3.169.161	33.903.484
<b>Saldo nach Verrechnung</b>	<b>3.210.189</b>	<b>-3.086.569</b>	<b>123.619</b>

## Erläuterungen zur Gewinn- und Verlustrechnung

	2019 €	2018 €
<b>I. 1. a) Gebuchte Bruttobeiträge</b>		
<b>Beiträge nach Versicherungsarten</b>		
Einzelversicherungen	2.114.652.911	1.938.188.879
Kollektivversicherungen	558.774.253	590.220.744
Insgesamt	2.673.427.164	2.528.409.623
<b>Beiträge nach Zahlungsweise</b>		
Laufende Beiträge	1.847.192.811	1.788.604.832
Einmalbeiträge	826.234.353	739.804.791
Insgesamt	2.673.427.164	2.528.409.623
<b>Beiträge nach Gewinnbeteiligung</b>		
Verträge mit Gewinnbeteiligung	2.126.489.400	2.068.695.164
Verträge ohne Gewinnbeteiligung	13.349.117	12.770.142
Verträge, bei denen das Kapitalanlagerisiko von den Versicherungsnehmern getragen wird	533.588.647	446.944.317
Insgesamt	2.673.427.164	2.528.409.623
<b>I. 3. und 10. Ergebnis aus Kapitalanlagen (ohne Fondsgebundene Lebensversicherungen)</b>		
3.) Erträge aus Kapitalanlagen	912.729.611	911.147.010
10.) Aufwendungen für Kapitalanlagen*	54.224.590	117.915.482
Insgesamt	858.505.021	793.231.527



	2019 €	2018 €
<b>I. 6. b) Abwicklungsergebnis</b>		
Das Brutto-Abwicklungsergebnis aus der aus dem Vorjahr übernommenen Rückstellung für noch nicht abgewickelte Versicherungsfälle beträgt	243.647.986	200.239.353
Anteil der Rückversicherer	43.584.354	35.327.360
Abwicklungsergebnis für eigene Rechnung	200.063.632	164.911.993
Das Abwicklungsergebnis ergibt sich überwiegend aus der Anerkennung bzw. Ablehnung der Leistungspflicht zu Berufsunfähigkeitsversicherungen, wobei im Leistungsfall der Auflösung der Rückstellung für Versicherungsfälle eine entsprechende Erhöhung der Deckungsrückstellung gegenübersteht.		
<b>I. 7. a) und 12. Direktgutschrift</b>		
Direktgutschrift für unsere Versicherungsnehmer	36.431.845	108.390.207
davon entfallen:		
7. a) auf die Aufwendungen aus der Erhöhung der Brutto-Deckungsrückstellung	197.437	221.822
12.) auf Zinsen auf gutgeschriebene/angesammelte Überschussanteile	-65	-102
und auf übrige sonstige versicherungstechnische Bruttoaufwendungen	36.234.472	108.168.487
<b>I. 1. b), 1. d), 6. a) bb), 6. b) bb), 7. b) und 9. c) Rückversicherungssaldo</b>		
Aus der Summe der obigen Posten ergibt sich für uns ein Aufwand von	3.038.482	3.379.204
<b>II. 1. und 2. Ergebnis Sonstige Erträge und Aufwendungen</b>		
1.) Sonstige Erträge*	60.171.803	49.715.614
2.) Sonstige Aufwendungen*	63.604.661	65.746.216
Insgesamt	-3.432.859	-16.030.602

\* darin enthalten:

- Die aus dem CTA-Deckungsvermögen resultierenden Erträge und Aufwendungen, Zu-/Abschreibungen aufgrund Zeitwertänderungen sowie die damit zu verrechnenden Zinsaufwendungen der korrespondierenden Erfüllungsbeträge der Pensionsrückstellungen.
- Aufwendungen aus der Aufzinsung von Rückstellungen in Höhe von 11.749.744 € (10.734.497 €).
- Erträge aus der Währungskursumrechnung in Höhe von 29.248 € (21.105 €).

Das verrechnete Ergebnis ist in den nachstehenden Tabellen abzulesen:

<b>Pensionsrückstellungen mit CTA-Deckungsvermögen</b>	<b>2019</b>	<b>2018</b>
	€	€
Ausgeschüttete Erträge aus dem CTA-Vermögen	2.566.611	2.709.130
Zu-/Abschreibung auf das CTA-Vermögen	14.211.144	227.233
<b>Nettoertrag aus dem CTA-Vermögen</b>	<b>16.777.755</b>	<b>2.936.362</b>
Zinsaufwand aus korrespondierender Pensionsrückstellung	9.751.838	8.923.597
<b>Nach Verrechnung mit dem Nettoergebnis verbleibender Ertrag*/Aufwand** der durch das CTA-Vermögen gedeckten Pensionsrückstellung</b>	<b>7.025.917</b>	<b>-5.987.235</b>

Im Zinsaufwand ist auch der Aufwand aus der Änderung des Diskontzinssatzes enthalten, der der Bewertung der Pensionsrückstellung zugrunde liegt.

<b>Rückgedeckte Pensionszusagen aus Gehaltsverzicht</b>	<b>2019</b>	<b>2018</b>
	€	€
Zu-/Abschreibung auf die Rückdeckungsversicherung	12.010	-189.427
Beiträge zur Rückdeckungsversicherung	-21.660	-32.545
<b>Nettoergebnis der Rückdeckungsversicherung</b>	<b>-9.650</b>	<b>-221.972</b>
Zinsaufwand aus korrespondierender Zusage gegen Gehaltsverzicht	203.324	218.135
<b>Nach Verrechnung mit dem Nettoergebnis verbleibender Ertrag*/Aufwand** der durch die Rückdeckungsversicherung gedeckten Zusagen gegen Gehaltsverzicht</b>	<b>-212.974</b>	<b>-440.107</b>

\* Der verbleibende Ertrag ist im GuV-Posten II. 1. Sonstige Erträge enthalten.

\*\* Der verbleibende Aufwand ist im GuV-Posten II. 2. Sonstige Aufwendungen enthalten.

## Sonstige Angaben

Provisionen und sonstige Bezüge der Versicherungsvertreter, Personalaufwendungen	2019 €	2018 €
1. Provisionen jeglicher Art der Versicherungsvertreter im Sinne des § 92 HGB für das selbst abgeschlossene Versicherungsgeschäft	197.338.981	184.231.420
2. Sonstige Bezüge der Versicherungsvertreter im Sinne des § 92 HGB	1.705.433	1.374.798
3. Löhne und Gehälter	84.929.263	84.289.193
4. Soziale Abgaben und Aufwendungen für Unterstützung	14.248.991	13.661.971
5. Aufwendungen für Altersversorgung	5.463.024	9.249.460
<b>Aufwendungen insgesamt</b>	<b>303.685.692</b>	<b>292.806.842</b>

Die Anzahl der Mitarbeiter finden Sie im Personal- und Sozialbericht.

Der Aufwand für durch Gestellungsverträge entsandte Personen ist bei der Sendergesellschaft in den Personalkosten berücksichtigt, bei der Empfängergesellschaft unter Dienstleistungsaufwand ausgewiesen.

### Organe unserer Gesellschaft

Die Mitglieder der Organe unserer Gesellschaft sind auf den Seiten 6 bis 8 genannt.

Die Gesamtbezüge der aktiven Vorstandsmitglieder betragen für das Geschäftsjahr 2.224.850 €. Frühere Vorstandsmitglieder und deren Hinterbliebene erhielten 1.847.179 €. Rückstellungen für laufende Pensionen und Anwartschaften auf Pensionen bestehen in Höhe von 31.740.499 €.

Die Gesamtbezüge der Aufsichtsratsmitglieder betragen für das Geschäftsjahr 342.426 €, die des Beirats 48.505 €, jeweils ohne erstattete Umsatzsteuer. Die Kredite für ein Aufsichtsratsmitglied betragen 59.483 € (61.668 €). Diese wurden zu den üblichen Bedingungen für Hypotheken mit dem effektiven Zinssatz von 1,87 % gewährt und mit 2.185 € getilgt.

### Angaben zum Honorar des Abschlussprüfers

Die Angaben zum Honorar des Abschlussprüfers nach § 285 Nr. 17 HGB erfolgen gemäß § 314 Abs. 1 Nr. 9 HGB im Konzernabschluss der ALTE LEIPZIGER Lebensversicherung auf Gegenseitigkeit.

### Angaben zu Geschäften mit nahestehenden Unternehmen und Personen

Zu den nahestehenden Unternehmen zählen die in den Konzernabschluss einbezogenen Tochtergesellschaften, an denen die ALTE LEIPZIGER Lebensversicherung jeweils zu 100 % beteiligt ist, sowie die HALLESCHE Krankenversicherung, mit der die ALTE LEIPZIGER Lebensversicherung einen Gleichordnungskonzern nach § 18 Abs. 2 AktG bildet.

Zu den nahestehenden Personen gehören die Mitglieder des Aufsichtsrats, des Vorstands und die Schlüsselfunktionsinhaber aus dem Kreis der leitenden Angestellten der ersten Führungsebene unterhalb des Vorstands sowie die nahen Familienangehörigen des vorgenannten Personenkreises.

Zwischen den nahestehenden Unternehmen bestehen diverse Dienstleistungs- und Funktionsausgliederungsverträge zur Hebung von Synergieeffekten, wobei ganz überwiegend die ALTE LEIPZIGER Lebensversicherung Dienstleistungen für die Konzernunternehmen und die HALLESCHE Krankenversicherung erbringt und im geringen Umfang empfängt. Die Dienstleistungen werden überwiegend zu Selbstkosten einschließlich entsprechender Gemeinkostenzuschläge beziehungsweise zu marktgängigen Preisen oder im Wege der sachgerechten Kostenteilung abgerechnet.

Bei den Geschäftsbeziehungen zu nahestehenden Personen handelt es sich im Wesentlichen um Versicherungs-, Darlehens- und Dienstleistungsverträge. Hierbei erhalten nahestehende Personen bei Versicherungsverträgen und Darlehen Mitarbeiterkonditionen. Ansonsten erfolgen die Vertragsabschlüsse zu den üblichen Bedingungen. Darüber hinaus

bestehen vereinzelte Vertriebsvereinbarungen mit nahestehenden Personen zu marktüblichen Konditionen.

Zusammenfassend ergibt sich keine Berichterstattungspflicht im Sinne des § 285 Satz 1 Nr. 21 HGB über wesentliche Geschäfte zu marktunüblichen Bedingungen.

### **Haftungsverhältnisse und sonstige finanzielle Verpflichtungen**

Wir sind mit 75.082 Aktien an der Protektor Lebensversicherungs-AG beteiligt. Die Gesellschaft ist gemäß § 221 ff. VAG Mitglied des Sicherungsfonds für die Lebensversicherer. Der Sicherungsfonds erhebt auf Grundlage der Sicherungsfonds-Finanzierungsverordnung (Leben) jährliche Beiträge von maximal 0,2 % der Summe der versicherungstechnischen Netto-Rückstellungen, bis ein Sicherungsvermögen von 1 % der Summe der versicherungstechnischen Netto-Rückstellungen aufgebaut ist. Dieser Aufbauprozess war 2009 abgeschlossen, so dass ab 2010 nur noch Beiträge fällig werden, die sich aus der Erhöhung der versicherungstechnischen Netto-Rückstellung ergeben. Die daraus resultierende Verpflichtung beläuft sich auf 1,2 Mio. €.

Der Sicherungsfonds kann darüber hinaus Sonderbeiträge in Höhe von weiteren 1 % der Summe der versicherungstechnischen Netto-Rückstellungen erheben; dies entspricht einer Verpflichtung von 28,1 Mio. €.

Zusätzlich hat sich die Gesellschaft verpflichtet, dem Sicherungsfonds oder alternativ der Protektor Lebensversicherungs-AG finanzielle Mittel zur Verfügung zu stellen, sofern die Mittel des Sicherungsfonds bei einem Sanierungsfall nicht ausreichen. Die Verpflichtung beträgt 1 % der Summe der versicherungstechnischen Netto-Rückstellungen unter Anrechnung der zu diesem Zeitpunkt bereits an den Sicherungsfonds geleisteten Beiträge. Unter Einschluss der oben genannten Einzahlungsverpflichtungen aus den Beitragszahlungen an den Sicherungsfonds beträgt die Gesamtverpflichtung zum Bilanzstichtag 254,3 Mio. €.

Das Risiko, aus dieser Gesamtverpflichtung in Anspruch genommen zu werden, liegt in der drohenden Insolvenz von Lebensversicherungsunternehmen oder Pensionskassen, die durch den Sicherungsfonds aufzufangen wären. Die Höhe der jeweiligen Inanspruchnahme hängt dabei von dem Volumen des zu übertragenden Bestandes ab. Gegenwärtig ist uns kein drohender Insolvenzfall bekannt, der durch die

Protektor Lebensversicherungs-AG aufzufangen wäre. Deshalb ist nach unserer Einschätzung eine mögliche Inanspruchnahme aus dieser Verpflichtung mit wesentlichen Auswirkungen sowohl im Hinblick auf den Sonderbeitrag als auch der übrigen Verpflichtung nach unseren derzeitigen Kenntnissen nicht wahrscheinlich.

Für Vorkäufe auf Namensschuldverschreibungen und Schuldscheindarlehen zur Sicherung des gegenwärtigen Zinsniveaus bestehen Abnahmeverpflichtungen im Volumen von 151,9 Mio. €.

Aus schwebenden Geschäften mit Namensschuldverschreibungen bestehen Abnahmeverpflichtungen in Höhe von 112,0 Mio. €.

Für bestehende Leasingverträge sind in den nächsten Jahren insgesamt 0,7 Mio. € zu leisten. Hierbei handelt es sich um Kraftfahrzeuge, welche während der Grundmietzeit unkündbar sind. Die Vertragslaufzeit liegt bei maximal fünf Jahren.

Die ALTE LEIPZIGER Lebensversicherung hat zur insolvenz-sicheren Ausfinanzierung arbeitgeberfinanzierter, unmittelbarer Versorgungszusagen ein »Contractual Trust Arrangement« (CTA) mit einer doppelten Treuhänderlösung geschaffen und dem Vermögenstreuhänder, dem ALTE LEIPZIGER – HALLESCHE Pensionstreuhänder e. V., entsprechende Mittel zur treuhänderischen Verwaltung und Anlage in einem Spezialfonds bei der ALTE LEIPZIGER Trust Investment-Gesellschaft mbH übertragen. Am Bilanzstichtag betragen diese Mittel zum Zeitwert 133,1 Mio. € (116,3 Mio. €). Die erforderliche Höhe des CTA orientiert sich aufgrund der vertraglichen Grundlagen am Wert der korrespondierenden Pensionsrückstellungen nach IFRS. Diese liegen zum Bilanzstichtag um 7,8 Mio. € unter dem Wert des CTA (3,6 Mio. €). Eine Nachdotierung in den CTA ist daher nicht vorzunehmen.

Im Rahmen der Zeichnung von Anteilen an zwei Immobilien-Spezialfonds bestehen Abnahmeverpflichtungen von insgesamt 650,0 Mio. €, von denen bislang Valutierungen in Höhe von 478,9 Mio. € erfolgten.

Im Rahmen von vier Immobilienprojektentwicklungen haben wir uns durch notarielle Verträge zu Zahlungen von insgesamt 208,8 Mio. € verpflichtet. Davon wurden bereits Zahlungen in Höhe 110,7 Mio. € geleistet.

Aus den getätigten Zeichnungen von Anteilen an Infrastrukturfonds resultieren zum Bilanzstichtag Abnahmeverpflichtungen in Höhe von insgesamt 274 Mio. €, von denen bislang Valutierungen in Höhe von 20,9 Mio. € erfolgten.

Aus den Investitionen in Infrastrukturgesellschaften folgen zum Bilanzstichtag Abnahmeverpflichtungen in Höhe von 2,85 Mio. € aufgrund kaufvertraglicher Verpflichtungen und erteilter Kapitalausstattungserklärungen.

### Entsprechenserklärung zum Deutschen Corporate Governance Kodex

Vorstand und Aufsichtsrat der ALTE LEIPZIGER Lebensversicherung auf Gegenseitigkeit haben im November 2019 freiwillig eine Entsprechenserklärung zum Deutschen Corporate Governance Kodex gemäß § 161 AktG abgegeben und auf der Internetseite der Gesellschaft veröffentlicht.

### Nachtragsbericht

Im bisherigen Verlauf des Geschäftsjahres 2020 sind keine Vorgänge von besonderer Bedeutung eingetreten.

### Anteilsbesitz per 31. Dezember 2019

Unmittelbare Beteiligungen	Anteil am Kapital %	Eigenkapital €	Ergebnis des Geschäftsjahres 2019 €
ALH Infrastruktur GmbH & Co. KG, Oberursel (Taunus)	70	488.229.757	15.594.042
ALH Infrastruktur Verwaltungs GmbH, Oberursel (Taunus)	70	29.076	409
ALTE LEIPZIGER Holding Aktiengesellschaft, Oberursel (Taunus)	100	214.548.286	-12.484.067
ALTE LEIPZIGER Pensionsfonds AG, Oberursel (Taunus)	100	5.755.102	82
ALTE LEIPZIGER Pensionskasse AG, Oberursel (Taunus)	100	33.197.422	106.416
ALTE LEIPZIGER Pensionsmanagement GmbH, Oberursel (Taunus)	100	421.073	158.035
ALTE LEIPZIGER Treuhand GmbH, Oberursel (Taunus)	100	299.146	97.750
Deutsche Makler Akademie (DMA) gGmbH, Bayreuth*	7	476.679	68.726
Ford Versicherungs-Vermittlungsgesellschaft mbH, Köln*	40	4.233.881	358.375
IV-Initiative Vorsorge GmbH, Oberursel (Taunus)	49	938.544	-85.616
INSUROPE Société Coopérative à Responsabilité limitée, Saint-Josse-ten-Noode/Belgien*	0,08	5.137.973	229.992
Protector Lebensversicherungs-AG, Berlin*	2	15.332.000	320.000

\* Werte des Geschäftsjahres 2018

<b>Mittelbare Beteiligungen</b>	<b>Anteil am Kapital</b> %	<b>Eigenkapital</b> €	<b>Ergebnis des Geschäftsjahres 2019</b> €
ALTE LEIPZIGER Bauspar AG, Oberursel (Taunus)	100	62.941.392	1.408.852
ALTE LEIPZIGER Trust Investment-Gesellschaft mbH, Oberursel (Taunus)	100	4.745.024	1.460.609
ALTE LEIPZIGER Versicherung Aktiengesellschaft, Oberursel (Taunus)	100	125.808.326	389.195
Erste Windenergie GmbH & Co. KG, Oberursel (Taunus)	70	253.620.557	7.077.818
Erste Windenergie Verwaltungs GmbH, Oberursel (Taunus)	70	30.485	2.985
Felsberg Green Energy GmbH & Co KG, Oberursel (Taunus)	70	28.180.580	271.144
Infrastruktur Obere Kyll GmbH & Co. KG, Oberursel (Taunus)	55	2.500	0
UGE Karche Eins GmbH & Co. KG Umweltgerechte Energie, Oberursel (Taunus)	70	26.120.767	683.017
UGE Parchim Vier GmbH & Co. KG Umweltgerechte Energie, Oberursel (Taunus)	70	10.843.934	337.413
UW Am Heidebrunnen GmbH & Co KG, Oberursel (Taunus)	70	119.724	116.341
Windenergie Randerath GmbH & Co. KG, Oberursel (Taunus)	70	41.217.749	934.701
Windkraft EGGE GmbH & Co. KG, Oberursel (Taunus)	70	15.671.032	699.317
Windkraft Herschberg GmbH & Co. KG, Oberursel (Taunus)	70	3.927.323	119.938
Windpark Gadegast GmbH & Co. KG, Oberursel (Taunus)	70	40.177.206	1.391.481
Windpark Klein Winterheim II GmbH & Co. KG, Grünwald	70	5.284.018	176.159
Windpark Obere Kyll GmbH & Co. KG, Oberursel (Taunus)	70	55.072.098	1.815.189
Windpark Reichweiler GmbH & Co. KG, Grünwald	70	6.533.571	240.944
Windpark Schmelz GmbH & Co. KG, Grünwald	70	8.266.627	266.199
Windpark Tauberbischofsheim GmbH & Co. KG, Oberursel (Taunus)	70	16.428.040	458.952
Windpark Winterborn II GmbH & Co. KG, Grünwald	70	9.106.803	242.912
WP Horbach GmbH & Co. KG, Oberursel (Taunus)	70	12.970.064	610.841
Zweite Windenergie GmbH & Co. KG, Grünwald	70	33.883.959	597.477
Zweite Windenergie Verwaltungs GmbH, Grünwald	70	28.486	938

# Überschussbeteiligung der Versicherungsnehmer im Jahr 2020

Die im Folgenden dargestellten Regelungen zur Überschussbeteiligung und die Höhe der Überschussanteile gelten für Überschusszuteilungen in der Zeit vom 1.1.2020 bis 31.12.2020.

Galten die nachfolgenden Sätze nicht auch für die Zeit vom 1.1.2019 bis 31.12.2019, so sind im Folgenden die Vorjahreswerte in Klammern angegeben oder gesondert dargestellt.

## I. Kapitalbildende Lebensversicherungen

### A. Das System der Überschussbeteiligung

Grundsätzlich erhält jede Versicherung laufende Überschussanteile, die je nach getroffener Vereinbarung auf unterschiedliche Weise verwendet werden können. Zusätzlich erhalten alle Versicherungen eine Schlussüberschussbeteiligung, sofern nicht für einzelne Tarife etwas Abweichendes geregelt ist. Hinzu kommt eine Beteiligung an den Bewertungsreserven. Bei Versicherungen mit Beginn ab 2008 deklarieren wir für Einmalbeiträge und Zuzahlungen eine Überschussbeteiligung, die näher an der aktuellen Situation des Kapitalmarkts orientiert ist.

Im Folgenden ist dargestellt, wie die verschiedenen Überschusskomponenten ermittelt werden.

#### 1. Laufende Überschussbeteiligung

##### a. Die jährlichen Überschusszuteilungen

Jeweils zu Beginn eines Versicherungsjahres werden jeder einzelnen Versicherung laufende Überschussanteile zugeteilt. Die Zuteilung erfolgt, sofern mindestens das zweite Versicherungsjahr erreicht ist, letztmals mit Ablauf der Versicherung. Die laufenden Überschussanteile setzen sich aus einem Zinsüberschussanteil, einem Risikoüberschussanteil und einem Verwaltungskostenüberschussanteil zusammen. Die im folgenden Abschnitt beschriebenen Überschussverwendungen *Erlebensfallbetonter Summenzuwachs*, *Summenzuwachs*, *Summenzuwachs mit Todesfallbonus*, *Abkürzung* und *Bonus* sind wie die Grundversicherung überschussberechtig und erhalten Zins- und Risikoüberschussanteile nach gleichen Maßstäben wie die Grundversicherung. Versicherungen mit der Überschussverwendung *Investmentfonds* erhalten ferner jährliche Überschussanteile auf das Fondsguthaben.

#### *Zinsüberschussanteil*

Der Zinsüberschussanteil wird in Prozent des maßgeblichen Deckungskapitals der Versicherung bemessen. Das maßgebliche Deckungskapital ist für Versicherungen mit Beginn ab 2011 und unterjähriger Beitragszahlung das zum Zuteilungszeitpunkt vorhandene Deckungskapital abzüglich  $1/4$ ,  $3/8$  bzw.  $11/24$  der Summe der im vorherigen Versicherungsjahr bei halbjährlicher, vierteljährlicher bzw. monatlicher Beitragszahlung gezahlten Beiträge, in allen anderen Fällen das zum Zuteilungszeitpunkt vorhandene Deckungskapital.

Bei Versicherungen mit Beginn ab 2008 wird bei Einmalbeiträgen und Zuzahlungen in den ersten acht Jahren nur ein reduzierter Zinsüberschussanteil gewährt: Der Zinsüberschussanteilsatz wird bis zum achten Versicherungsjahr nach Zahlung des Einmalbeitrags bzw. der Zuzahlung gekürzt; die Kürzung beträgt im zweiten Versicherungsjahr 1,95 % und sinkt in jedem weiteren Versicherungsjahr um 0,3 %. Umfasst das erste Versicherungsjahr weniger als 12 Monate wird der Zinsüberschussanteilsatz bis zum neunten Versicherungsjahr nach Zahlung des Einmalbeitrags bzw. der Zuzahlung gekürzt; die Kürzung beträgt im zweiten und dritten Versicherungsjahr 1,95 % und sinkt in jedem weiteren Versicherungsjahr um 0,3 %. Der Zinsüberschussanteilsatz sinkt durch die Kürzung nicht unter 0 %.

#### *Risikoüberschussanteil*

Der Risikoüberschussanteil bemisst sich in Prozent des Risikobeitrages des vorangegangenen Versicherungsjahres.

#### *Verwaltungskostenüberschussanteil*

Der Verwaltungskostenüberschussanteil bemisst sich in Promille der versicherten Erlebensfallleistung und wird während der Beitragszahlungsdauer gewährt.

#### *Überschussanteil auf das Fondsguthaben*

Der Überschussanteil auf das Fondsguthaben wird in Prozent des Fondsguthabens bemessen.

##### b. Die Verwendung der laufenden Überschussanteile (Überschussverwendung)

Je nach den geltenden Regelungen bei den einzelnen Tarifen und den getroffenen Vereinbarungen sind die folgenden Überschussverwendungen möglich:

*Erlebensfallbetonter Summenzuwachs*

Die laufenden Überschussanteile werden für eine zusätzliche Leistung bei Erleben des Ablaufs der Versicherung verwendet (Erlebensfallbonus), solange das daraus entstandene zusätzliche Deckungskapital zusammen mit dem Deckungskapital der Versicherung die vereinbarte Todesfallsumme noch nicht erreicht hat. Danach werden die jährlichen Überschussanteile für einen *Summenzuwachs* verwendet, und der Erlebensfallbonus wird entsprechend dem Anstieg des Deckungskapitals der Versicherung in einen *Summenzuwachs* umgewandelt. Bei Erleben des Ablaufs der Versicherung oder bei Rückkauf wird das gebildete Deckungskapital ausgezahlt. Bei Tod wird, solange noch kein *Summenzuwachs* gebildet wurde, keine Leistung fällig, danach wird der erreichte *Summenzuwachs* ausgezahlt.

*Investmentfonds*

Die laufenden Überschussanteile werden für den Kauf von Fondsanteilen entsprechend den gewählten Fonds verwendet. Bei Tod, Rückkauf oder Ablauf der Versicherung wird der Wert der erworbenen Fondsanteile ausgezahlt.

*Summenzuwachs*

Die laufenden Überschussanteile werden für eine zusätzliche Todes- und Erlebensfallleistung verwendet. Der *Summenzuwachs* wird bei Tod oder Erleben des Ablaufs der Versicherung ausgezahlt, bei Rückkauf wird das Deckungskapital des *Summenzuwachses* zur Verfügung gestellt.

*Summenzuwachs mit Todesfallbonus*

Der Todesfallbonus ist eine zusätzliche, fallende Versicherungsleistung im Todesfall. Ausgehend von einem Grundpromillesatz errechnet sich die anfängliche Höhe des Todesfallbonus, indem der Grundpromillesatz mit der Versicherungssumme und der für den Todesfallbonus geltenden Dauer multipliziert wird. Die für den Todesfallbonus geltende Dauer ist die vereinbarte Versicherungsdauer bis maximal zum Alter 65, bei Versicherungen mit Versicherungsabschluss vor dem 1.1.1986 jedoch höchstens die Hälfte der vereinbarten Versicherungsdauer. In den Jahren danach fällt der Todesfallbonus jährlich um das Produkt aus Grundpromillesatz und Versicherungssumme. Gegenüber der Überschussverwendung *Summenzuwachs* ermäßigt sich die jährliche Leistungserhöhung um einen gleich bleibenden, vom Barwert des Todesfallbonus abhängenden Betrag während zwei Drittel der Laufzeit des Todesfallbonus. Aus dem Todesfallbonus wird nur bei Tod eine Leistung fällig. Der *Summenzuwachs* wird bei Tod oder Erleben des Ablaufs der

Versicherung ausgezahlt, bei Rückkauf wird das Deckungskapital des *Summenzuwachses* zur Verfügung gestellt.

*Abkürzung*

Die laufenden Überschussanteile werden zur Abkürzung der Versicherungsdauer verwendet. Bei Tod wird keine zusätzliche Leistung fällig. Bei Rückkauf wird das aus den laufenden Überschussanteilen gebildete Deckungskapital ausgezahlt.

*Bonus*

Der Bonus ist eine für den Todesfall erklärte zusätzliche Leistung. Die nicht zur Finanzierung des Bonus erforderlichen laufenden Überschussanteile werden angesammelt und verzinst. Bei Ablauf der Versicherung oder Rückkauf werden die angesammelten Überschussanteile ausgezahlt. Bei Tod wird entweder der Bonus ausgezahlt oder die angesammelten Überschussanteile, wenn diese über dem Bonusbetrag liegen.

*Verzinsliche Ansammlung*

Die laufenden Überschussanteile werden verzinslich angesammelt. Das angesammelte Guthaben wird bei Tod, Rückkauf oder Ablauf der Versicherung ausgezahlt.

*Barauszahlung/Beitragsverrechnung*

Die laufenden Überschussanteile werden bar ausgezahlt bzw. mit den Beiträgen verrechnet und während beitragsfreier Zeiten verzinslich angesammelt. Bei Tod, Rückkauf oder Ablauf der Versicherung wird ein gegebenenfalls vorhandenes Guthaben aus verzinslich angesammelten Überschussanteilen ausgezahlt.

**2. Schlussüberschussbeteiligung**

Für jedes zurückgelegte Versicherungsjahr wird eine jährliche Anwartschaft auf Schlussüberschussbeteiligung gebildet. Bei Tod oder Ablauf der Versicherungsdauer wird die Summe der bis dahin gebildeten jährlichen Schlussüberschussanwartschaften ausgezahlt. Nach Ablauf einer Wartezeit wird bei Rückkauf eine Leistung gezahlt. Diese Leistung errechnet sich aus dem Deckungskapital der Schlussüberschussanwartschaft multipliziert mit dem Verhältnis aus der nach Ablauf der Wartezeit bis zum Kündigungszeitpunkt verstrichenen Zeit zur ab Ablauf der Wartezeit noch ausstehenden Versicherungsdauer. Die Wartezeit beträgt ein Drittel der vereinbarten Versicherungsdauer, maximal jedoch 10 Jahre.



Die jährlichen Anwartschaften auf Schlussüberschussbeteiligung können auch für vergangene Jahre geändert werden.

Je nach Tarif werden die jährlichen Anwartschaften unterschiedlich ermittelt.

#### *Schlussüberschussystem D:*

Der Satz für die jährliche Anwartschaft wird in Promille des vorhandenen Deckungskapitals der Versicherung bemessen. Bei Versicherungen mit laufender Beitragszahlung besteht der Promillesatz aus einem Basispromillesatz und einem Steigerungspromillesatz. Der Steigerungspromillesatz beträgt 10 % des Basispromillesatzes multipliziert mit der vereinbarten Beitragszahlungsdauer.

Bei Einmalbeiträgen und Zuzahlungen wird nur der Basispromillesatz gewährt. Liegt die Versicherungsdauer unter 11 Jahren, vermindert sich der Promillesatz um 10 % des zugrunde liegenden Basispromillesatzes für jedes Jahr, das unter 11 Jahren liegt.

Bei Versicherungen mit Flexibilitätsphase erfolgt die Ermittlung der jährlichen Anwartschaft auf Schlussüberschussbeteiligung während der Flexibilitätsphase nach den Regeln für Versicherungen mit einjähriger Beitragszahlungsdauer.

#### *Schlussüberschussystem L:*

Der Satz für die jährliche Anwartschaft wird in Promille der Versicherungssumme bemessen. Bei Versicherungen mit Überschussverwendung *Abkürzung* wird seit 1994 die Hälfte des Satzes berücksichtigt. Bei Versicherungen mit obligatorischer Auflösung wird zum Zeitpunkt der obligatorischen Auflösung der Rückkaufswert des Schlussüberschusses gezahlt.

### **3. Beteiligung an den Bewertungsreserven**

Bei Beendigung einer Versicherung (Tod, Rückkauf, Ablauf der Versicherungsdauer) wird eine einmalige Beteiligung an den Bewertungsreserven gezahlt. Der aktuelle Beteiligungswert wird zunächst mit dem erreichten Sockelbetrag (Tod, Ablauf) bzw. Rückkaufswert des Sockelbetrags (Rückkauf) verglichen; ausgezahlt wird das Maximum aus beiden Größen.

Zur Ermittlung des aktuellen Beteiligungswertes wird zunächst das Beteiligungskonto zum Bilanztermin berechnet. Es ergibt sich als Summe aus dem Beteiligungskonto des

Vorjahres und der positiven Summe aus tariflichem Deckungskapital, Überschuss-Deckungskapital sowie ggf. verzinlich angesammeltem Überschussguthaben zum Bilanztermin. Das Verhältnis des aktuellen Beteiligungskontos zur Summe der zum Bilanztermin vorhandenen Beteiligungskonten aller anspruchsberechtigten Verträge ergibt den Beteiligungssatz des einzelnen Vertrages. Dieser Satz multipliziert mit der Hälfte der verteilungsfähigen Bewertungsreserven aller anspruchsberechtigten Verträge ist der aktuelle Beteiligungswert.

Für jedes zurückgelegte Versicherungsjahr wird für den Sockelbetrag eine jährliche Anwartschaft gebildet. Diese ist die positive Summe aus tariflichem Deckungskapital, Überschuss-Deckungskapital sowie ggf. verzinlich angesammeltem Überschussguthaben zum Zuteilungszeitpunkt, multipliziert mit dem Sockelbetragsatz. Der Sockelbetrag ist die Summe der jährlichen Anwartschaften. Bei Verträgen, die vor dem 01.01.2008 abgeschlossen wurden, wurde erstmalig für 2014 eine jährliche Anwartschaft gebildet. Der Rückkaufswert des Sockelbetrags nach Ablauf einer Wartezeit errechnet sich aus dem Deckungskapital, multipliziert mit dem Verhältnis aus der nach Ablauf der Wartezeit bis zum Kündigungszeitpunkt verstrichenen Zeit zur ab Ablauf der Wartezeit noch ausstehenden Versicherungsdauer. Die Wartezeit beträgt ein Drittel der vereinbarten Versicherungsdauer, maximal jedoch 10 Jahre.

Die jährlichen Anwartschaften können auch für vergangene Jahre geändert werden.

## B. Die Höhe der Überschussbeteiligung

### Versicherungen mit Schlussüberschussbeteiligung gemäß System D

- |  |   |
|--|---|
| <p>1. Kapitalbildende Lebensversicherungen nach Tarif LV10 und den entsprechenden Varianten mit vorangestelltem B, G, H, R, S, T und U auf Basis der Sterbetafel AL 2013 T und eines Rechnungszinses von 0,9 % bzw. eines Rechnungszinses von 0,65 % bei Versicherungen gegen Einmalbeitrag</p> <p>2. Kapitalbildende Lebensversicherungen gegen Einmalbeitrag nach Tarif LV10 und den entsprechenden Varianten mit vorangestelltem B, G, H, R, S, T und U auf Basis der Sterbetafel AL 2013 T, eines Rechnungszinses von 0,75 % in den ersten acht Jahren und eines Rechnungszinses von 1,25 % ab dem neunten Jahr <sup>1</sup></p> <p>3. Kapitalbildende Lebensversicherungen nach Tarif LV10 und den entsprechenden Varianten mit vorangestelltem B, G, H, R, S, T und U auf Basis der Sterbetafel AL 2013 T und eines Rechnungszinses von 1,25 %</p> <p>4. Kapitalbildende Lebensversicherungen nach den Tarifen LV10, LV11 und den entsprechenden Varianten mit vorangestelltem B, G, H, R, S, T und U auf Basis der Sterbetafel AL 2013 T und eines Rechnungszinses von 1,75 %</p> <p>5. Kapitalbildende Lebensversicherungen nach den Tarifen LV10, LV11 und den entsprechenden Varianten mit vorangestelltem B, G, H, R, S, T, U, V und W auf Basis der Sterbetafel AL 2000 T und eines Rechnungszinses von 1,75 %</p> <p>6. Kapitalbildende Lebensversicherungen nach den</p> | <p>Tarifen LV10, LV11, LV40 und den entsprechenden Varianten mit vorangestelltem B, G, H, R, S, T, U, V und W auf Basis der Sterbetafel AL 2000 T und eines Rechnungszinses von 2,25 % mit Versicherungsbeginn ab dem 01.01.2011</p> <p>7. Kapitalbildende Lebensversicherungen nach den Tarifen LV10, LV11, LV20, LV21, LV30, LV40 und den entsprechenden Varianten mit vorangestelltem B, G, H, R, S, T, U, V und W auf Basis der Sterbetafel AL 2000 T und eines Rechnungszinses von 2,25 % mit Versicherungsbeginn vor dem 01.01.2011</p> <p>8. Kapitalbildende Lebensversicherungen nach den Tarifen LV10, LV11, LV20, LV21, LV30, LV40 und den entsprechenden Varianten mit vorangestelltem B, G, H, S, T, U und V auf Basis der Sterbetafel AL 2000 T und eines Rechnungszinses von 2,75 %</p> <p>9. Kapitalbildende Lebensversicherungen nach den Tarifen LV10, LV11, LV20, LV21, LV30, LV40 und den entsprechenden Varianten mit vorangestelltem G, H, S, T, U, V und W auf Basis der Sterbetafel AL 2000 T und eines Rechnungszinses von 3,25 %</p> <p>10. Kapitalbildende Lebensversicherungen nach den Tabellen 52, 52PLUS, 53, 54, 54PLUS, 55, 55PLUS, 56, 56PLUS, 57, 58, 58TAV, 59 und den entsprechenden Varianten mit vorangestelltem G, H, S, T, V und VE auf Basis der Sterbetafel DAV 1994 T und eines Rechnungszinses von 4,00 %</p> |
|--|---|

<sup>1</sup> Umfasst das erste Versicherungsjahr weniger als zwölf Monate, beträgt der Rechnungszins in den ersten neun Versicherungsjahren 0,75 % und ab dem zehnten Versicherungsjahren 1,25 %.

Tarife gemäß	Der Zinsüberschussanteil (in Prozent)	Der Risikoüberschussanteil (in Prozent)	Die laufenden Überschussanteile	
				Der Verwaltungskostenüberschussanteil (in Promille)
1	1,35 (1,60) <sup>1,2</sup>	12	0,25	Einzel-Tarife ab 50.000 € Erlebensfalleistung
			0,1	B-, H-, G-, S-, T-, R, U-Tarife ab 50.000 € Erlebensfalleistung
			-	in allen anderen Fällen
2	1,50 (1,75) <sup>2,3</sup> bzw. 1,00 (1,25) <sup>4</sup>	12	0,25	Einzel-Tarife ab 50.000 € Erlebensfalleistung
			0,1	B-, H-, G-, S-, T-, R, U-Tarife ab 50.000 € Erlebensfalleistung
			-	in allen anderen Fällen
3	1,00 (1,25) <sup>2</sup>	12	0,25	Einzel-Tarife ab 50.000 € Erlebensfalleistung
			0,1	B-, H-, G-, S-, T-, R, U-Tarife ab 50.000 € Erlebensfalleistung
			-	in allen anderen Fällen
4	0,50 (0,75) <sup>2</sup>	12	0,25	Einzel-Tarife ab 50.000 € Erlebensfalleistung
			0,1	B-, H-, G-, S-, T-, R, U-Tarife ab 50.000 € Erlebensfalleistung
			-	in allen anderen Fällen
5	0,50 (0,75) <sup>2</sup>	20	0,25	Einzel-Tarife ab 50.000 € Erlebensfalleistung
			0,1	B-, V-, G-, S-, T-, R-, U-, W-Tarife ab 50.000 € Erlebensfalleistung
			-	in allen anderen Fällen
6	0,00 (0,25) <sup>2,5</sup>	20	0,25	Einzel-Tarife ab 50.000 € Erlebensfalleistung
			0,1	B-, G-, V-, S-, T-, R-, U-, W-Tarife ab 50.000 € Erlebensfalleistung
			-	in allen anderen Fällen
7	0,00 (0,25) <sup>2,5</sup>	20	0,25	Einzel-Tarife ab 50.000 € Erlebensfalleistung
			-	in allen anderen Fällen
			-	in allen anderen Fällen
8	0,00	0 (10)	0	Einzeltarife ab 50.000 € Erlebensfalleistung
			-	in allen anderen Fällen
			-	in allen anderen Fällen
9	0,00	0	-	in allen Fällen
			-	in allen anderen Fällen
			-	in allen anderen Fällen
10	0,00	0	0	Tarife ab 50.000 € Erlebensfalleistung
			-	in allen anderen Fällen
			-	in allen anderen Fällen

<sup>1</sup> Verträge gegen Einmalbeitrag mit einem reduzierten Rechnungszins von 0,65% erhalten einen um 0,25 Prozentpunkte erhöhten Zinsüberschussanteil.

<sup>2</sup> Bei Versicherungen mit Beginn ab 2008 wird bei Einmalbeiträgen und Zuzahlungen in den ersten acht Jahren nur ein reduzierter Zinsüberschussanteil gewährt: Der Zinsüberschussanteilsatz wird bis zum achten Versicherungsjahr nach Zahlung des Einmalbeitrags bzw. der Zuzahlung gekürzt; die Kürzung beträgt im zweiten Versicherungsjahr 1,95 % und sinkt in jedem weiteren Versicherungsjahr um 0,3 %. Umfasst das erste Versicherungsjahr weniger als 12 Monate wird der Zinsüberschussanteilsatz bis zum neunten Versicherungsjahr nach Zahlung des Einmalbeitrags bzw. der Zuzahlung gekürzt; die Kürzung beträgt im zweiten und dritten Versicherungsjahr 1,95 % und sinkt in jedem weiteren Versicherungsjahr um 0,3 %. Der Zinsüberschussanteilsatz sinkt durch die Kürzung nicht unter 0 %.

<sup>3</sup> Überschussanteil bis zum neunten Versicherungsjahr. Umfasst das erste Versicherungsjahr weniger als 12 Monate, gilt dieser Satz auch für das zehnte Versicherungsjahr.

<sup>4</sup> Überschussanteil ab dem zehnten Versicherungsjahr. Umfasst das erste Versicherungsjahr weniger als 12 Monate, gilt dieser Satz ab dem elften Versicherungsjahr.

<sup>5</sup> Nach Tod der versicherten Person ist der Überschussatz beim Tarif LV40 um 0,08 (0,15) Prozentpunkte höher.

Jahre	Die jährliche Anwartschaft auf Schlussüberschussbeteiligung <sup>1</sup> (Basissatz für die jährliche Anwartschaft in Promille)	
1995 – 2002	5	
2003 – 2007	2,5	
2008 – 2010	2,5	Versicherungen mit Beginn vor 2008
	2,25	Versicherungen mit Beginn ab 2008
2011	2,5	Versicherungen mit Beginn vor 2008
	2,25	Versicherungen mit laufender Beitragszahlung und Beginn ab 2008
	6,75	Versicherungen gegen Einmalbeitrag und Zuzahlungen (Versicherungsbeginn ab 2008)
2012	1,25	bei Tarifen gemäß 10.
	2,5	Übrige Versicherungen mit Beginn vor 2008
	2,25	Versicherungen mit laufender Beitragszahlung und Beginn ab 2008
	6,75	Versicherungen gegen Einmalbeitrag und Zuzahlungen (Versicherungsbeginn ab 2008)
2013	0	bei Tarifen gemäß 10.
	2,5	Übrige Versicherungen mit Beginn vor 2008
	2,25	Versicherungen mit laufender Beitragszahlung und Beginn ab 2008
	8	Versicherungen gegen Einmalbeitrag und Zuzahlungen (Versicherungsbeginn ab 2008)
2014	0	bei Tarifen gemäß 10.
	1,5	Übrige Versicherungen
	5	Versicherungen gegen Einmalbeitrag und Zuzahlungen (Versicherungsbeginn ab 2008)
2015 – 2016	0	bei Tarifen gemäß 9 und 10.
	1,5	Übrige Versicherungen
	5	Versicherungen gegen Einmalbeitrag und Zuzahlungen (Versicherungsbeginn ab 2008)
2017	0	bei Tarifen gemäß 9 und 10.
	0,5	bei Tarifen gemäß 8.
	1,5	Übrige Versicherungen
2018 – 2019	0	bei Tarifen gemäß 8 bis 10.
	1,5	Übrige Versicherungen
2020	0 bei Tarifen gemäß 8 bis 10.	

Jahre	Die jährliche Anwartschaft auf Schlussüberschussbeteiligung <sup>1</sup> (Basissatz für die jährliche Anwartschaft in Promille)	
2020	0,8	Übrige Versicherungen

<sup>1</sup> Bei den Tarifen LV40 und 58 wird nach Tod keine Anwartschaft auf Schlussüberschuss mehr gebildet.

Jahre	Die jährliche Anwartschaft auf Sockelbetrag (Satz für die jährliche Anwartschaft in Promille)	
2008 – 2013	0	Versicherungen, die vor dem 01.01.2008 abgeschlossen wurden
	5	alle anderen Versicherungen
2014	0	bei Tarifen gemäß 10.
	7,5	alle anderen Versicherungen
2015	0	bei Tarifen gemäß 10.
	3,8	bei Tarifen gemäß 9.
2016	7,5	alle anderen Versicherungen
	0	bei Tarifen gemäß 10.
	2,5	bei Tarifen gemäß 9.
2017	5	alle anderen Versicherungen
	0	bei Tarifen gemäß 9 und 10.
2018 – 2019	2,5	alle anderen Versicherungen
	0	bei Tarifen gemäß 8 bis 10.
2020	1	alle anderen Versicherungen
	0	bei Tarifen gemäß 8 bis 10.
	0,5	alle anderen Versicherungen

Werden Überschussleistungen verzinslich angesammelt, erhalten die Tarife gemäß den Ziffern 6 bis 9 den zugrundeliegenden tariflichen Rechnungszins (Tarife gemäß Ziffern 6 und 7 Vorjahr 2,4 % p.a.). Alle anderen Tarife erhalten einen Ansammlungszins in Höhe von 2,08 % (2,4 %) p.a.

Der Satz für den Überschussanteil auf das Fondsguthaben ist abhängig von den jeweiligen Fonds festgelegt (siehe Anhang „Überschussanteile auf Fondsguthaben“).

### Versicherungen mit Schlussüberschussbeteiligung gemäß System L

11. Kapitalbildende Lebensversicherungen nach den Tabellen 40, 41, 42, 43, 43M, 44, 46, 46PLUS, 47, 48, 48TAV, 49, S, SPLUS, SABK, SE, T, TPLUS, TABK und TE auf Basis der Sterbetafel 1986 und eines Rechnungszinses von 3,50 %
12. Kapitalbildende Lebensversicherungen nach den Tabellen 32, 33, 33M, 34, 36, 36ABK, 36PLUS, 37, 38, 38TAV, 39, K, KABK, KPLUS, KE, C, CPLUS und CE auf Basis der Sterbetafel 1960/62 M mod und eines Rechnungszinses von 3,00 %
13. Vermögensbildungsversicherungen nach den Tabellen 36V und 38V auf Basis der Sterbetafel 1960/62 M mod und eines Rechnungszinses von 3,00 %
14. Kapitalbildende Lebensversicherungen nach den Tabellen 32, 36, 37, 38, 39, K und KE auf Basis der Sterbetafel 1924/26 M und eines Rechnungszinses von 3,00 %

Tarife gemäß	Der Zinsüberschussanteil (in Prozent)	Der Risikoüberschussanteil (in Prozent)	Die laufenden Überschussanteile		
			Der Verwaltungskostenüberschussanteil (in Promille)	Der Grundpromille-satz für den Todesfallbonus	
11	0,00	0	0	Tarife ab 50.000 € Erlebensfalleistung	6
			-	in allen anderen Fällen	
12	0,00	0	0	Tarife ab 50.000 € Erlebensfalleistung	8 (10 für Vertragsabschluss vor 1983)
			-	in allen anderen Fällen	
13	0,00	0	-	in allen Fällen	entfällt
14	0,00	0	0	Tarife ab 50.000 € Erlebensfalleistung	entfällt
			-	in allen anderen Fällen	

Jahre	Die jährliche Anwartschaft auf Schlussüberschussbeteiligung <sup>1, 2, 3, 4</sup> (Satz für die jährliche Anwartschaft in Promille)	
bis 6/1983	8	beitragspflichtige Versicherungen nach Tabellen gemäß 12 <sup>5</sup>
	4	beitragsfreie Versicherungen nach Tabellen gemäß 12 <sup>5</sup>
	5	in allen anderen Fällen
7/1983 – 1994	5,0 <sup>6</sup>	
1995 – 2002	7,0 <sup>6</sup>	
2003	3,5 <sup>6</sup>	
2004 – 2012	2,1 <sup>6</sup>	
2013	1,6	bei Tarifen gemäß 11.
	2,1	in allen anderen Fällen <sup>6</sup>
2014	0	bei Tarifen gemäß 11.
	1,5	in allen anderen Fällen
2015 – 2016	0	bei Tarifen gemäß 11.
	1,5	In allen anderen Fällen
2017 – 2020	0	

<sup>1</sup> Bei den Tarifen 48, 38 und 38V wird nach Tod keine Anwartschaft auf Schlussüberschuss mehr gebildet.

<sup>2</sup> Für die Jahre bis 1995 erhalten Kollektivversicherungen 25 % der angegebenen Werte.

<sup>3</sup> Vor 1970 abgeschlossene Kollektivversicherungen erhielten bis 2006 keine Schlussüberschussbeteiligung.

<sup>4</sup> Ist als Überschussverwendung *Abkürzung* vereinbart, wird nur die Hälfte des Satzes gewährt.

<sup>5</sup> Für Versicherungen nach Tabelle K galt bis 1977 ein um 25 % niedrigerer Wert.

<sup>6</sup> Tarife gemäß Ziffer 13. erhalten von 1990 bis 2013 keine jährlichen Schlussüberschussanwartschaften.

Jahre	Die jährliche Anwartschaft auf Sockelbetrag (Satz für die jährliche Anwartschaft in Promille)	
2014	7,5	
2015	0	bei Tarifen gemäß 11.
	7,5	alle anderen Versicherungen
2016	0	bei Tarifen gemäß 11.
	5	alle anderen Versicherungen
2017 – 2020	0	

Werden Überschussleistungen verzinslich angesammelt, erhalten alle Tarife gemäß den Ziffern 11 bis 14 den zugrundeliegenden tariflichen Rechnungszins.

**Versicherungen in Schweizer Franken** können nach Tarifen gemäß Ziffer 12 abgeschlossen sein. Für diese Versiche-

rungen ist der Risikoüberschussanteilsatz in gleicher Höhe festgesetzt wie bei Versicherungen in Euro. Es ist kein Zinsüberschuss deklariert. Der Satz für die jährliche Anwartschaft auf Schlussüberschussbeteiligung beläuft sich für die Jahre bis 1993 auf 3 %, für die Jahre von 1994 bis 2002 auf 1 %, und für die Jahre danach wurde keine Anwartschaft auf Schlussüberschussbeteiligung deklariert.

Für Versicherungen in fremder Währung wird kein Sockelbetrag gebildet.

Bei **Kleinlebensversicherungen** und **Versicherungen der ehemaligen Versicherungskasse für Angehörige der Deutschen Bundesbank** werden die jährlichen Überschussanteile verzinslich angesammelt und mit einem Zinssatz von 1,83 % verzinst. Für Tarife mit Rechnungszins 3,0 % beträgt der jährliche Überschussanteil bei Kleinlebensversicherungen 0 % der Versicherungssumme, für Tarife mit Rechnungszins 3,5 % beträgt er 0 % der Versicherungssumme. Bei den Versicherungen der ehemaligen Versicherungskasse für Angehörige der Deutschen Bundesbank beträgt der jährliche Überschussanteil 0,00 % des zum Zuteilungszeitpunkt vorhandenen Deckungskapitals der Versicherung.

Für Kleinlebensversicherungen und Versicherungen der ehemaligen Versicherungskasse für Angehörige der Deutschen Bundesbank wird kein Sockelbetrag gebildet.

## II. Risikoversicherungen und Risiko-/Zeitrenten-Zusatzversicherungen

### A. Das System der Überschussbeteiligung

Grundsätzlich erhält jede Versicherung laufende Überschussanteile oder stattdessen je nach Tarif einen Risikobonus. Ausgenommen hiervon sind lediglich solche Versicherungen, die bedingungsgemäß keine Überschussbeteiligung erhalten. Bei der Überschussverwendung *Investmentfonds* werden jährliche Überschussanteile auf das Fondsguthaben gewährt. Hinzu kommt eine Beteiligung an den Bewertungsreserven. Die laufenden Überschussanteile können je nach getroffener Vereinbarung auf unterschiedliche Weise verwendet werden. Im Folgenden ist dargestellt, wie die verschiedenen Überschusskomponenten ermittelt werden.

### 1. Laufende Überschussbeteiligung

#### a. Die jährlichen Überschusszuteilungen

Jeweils zu Beginn eines Versicherungsjahres bzw. beim Tarif RZ21 zu Beginn eines Monats werden jeder einzelnen Versicherung laufende Überschussanteile zugeteilt. Der laufende Überschussanteil wird in Prozent des für die Versicherung zu zahlenden Beitrags bzw. beim Tarif RZ21 in Prozent von einem Zwölftel des Jahres- bzw. Einmalbeitrags bemessen. Dieser Prozentsatz errechnet sich aus einem Basissatz multipliziert mit dem Verhältnis von Beitragszahlungsdauer zu Versicherungsdauer. Einmalbeitragsversicherungen und beitragsfrei gestellte Versicherungen werden wie Versicherungen mit einjähriger Beitragszahlungsdauer behandelt, wobei als Versicherungsdauer die Zeit vom Beginn der beitragsfreien Zeit bis zum Ablauf der Versicherung angesetzt wird. Fällige Zeitrenten-Zusatzversicherungen erhalten einen Zinsüberschussanteil in Prozent des zum Zuteilungszeitpunkt vorhandenen Deckungskapitals, sofern mindestens das zweite Rentenbezugsjahr erreicht ist.

#### b. Die Verwendung der laufenden Überschussanteile (Überschussverwendung)

Je nach den geltenden Regelungen bei den einzelnen Tarifen und den getroffenen Vereinbarungen sind die folgenden Überschussverwendungen möglich:

##### *Barauszahlung/Beitragsverrechnung*

Die laufenden Überschussanteile werden während der Beitragszahlungsdauer bar ausgezahlt bzw. mit den Beiträgen verrechnet und während beitragsfreier Zeiten verzinslich angesammelt bzw. in die Hauptversicherung eingerechnet. Bei Tod, Rückkauf oder Ablauf der Versicherung wird ein gegebenenfalls vorhandenes Guthaben aus verzinslich angesammelten Überschussanteilen ausgezahlt.

##### *Verzinsliche Ansammlung*

Die laufenden Überschussanteile werden verzinslich angesammelt. Das angesammelte Guthaben wird bei Tod, Rückkauf oder Ablauf der Versicherung ausgezahlt.

##### *Investmentfonds*

Die laufenden Überschussanteile werden für den Kauf von Fondsanteilen entsprechend den gewählten Fonds verwendet. Bei Tod, Rückkauf oder Ablauf der Versicherung wird der Wert der erworbenen Fondsanteile ausgezahlt.

### *Einrechnung in die Hauptversicherung (nur bei Zusatzversicherungen)*

Die laufenden Überschussanteile werden mit den laufenden Überschussanteilen der Hauptversicherung zusammengeführt und mit diesen so verwendet, wie es für die Hauptversicherung vereinbart wurde. Beim Tarif RZ21 wird der jährliche Überschussanteil in gleichen monatlichen Raten zu Beginn eines jeden Versicherungsmonats in die Hauptversicherung eingerechnet.

### *Barauszahlung während der Rentenzahlung bei Zeitrenten-Zusatzversicherungen*

Die laufenden Überschussanteile werden zusammen mit den Renten ausgezahlt.

### *Rentenzuwachs während der Rentenzahlung bei Zeitrenten-Zusatzversicherungen*

Die laufenden Überschussanteile werden für eine zusätzliche Rente verwendet.

## **2. Risikobonus**

Die Überschussbeteiligung wird in Form eines *Risikobonus*es gewährt, d. h. im Leistungsfall wird die versicherte Leistung um den *Risikobonus* erhöht. Bei Rückkauf oder Ablauf der Versicherung stehen keine Leistungen zur Verfügung.

## **3. Beteiligung an den Bewertungsreserven**

Bei Beendigung einer Versicherung (Tod, Rückkauf oder Ablauf der Versicherung) wird eine einmalige Beteiligung an den Bewertungsreserven gezahlt.

Zur Ermittlung der Beteiligung an den Bewertungsreserven wird zunächst das Beteiligungskonto zum Bilanztermin berechnet. Es ergibt sich aus dem Beteiligungskonto des Vorjahres zuzüglich der positiven Summe aus tariflichem Deckungskapital und dem verzinslich angesammelten Überschussguthaben zum Bilanztermin. Das Verhältnis des aktuellen Beteiligungskontos zur Summe der zum Bilanztermin vorhandenen Beteiligungskonten aller anspruchsberechtigten Verträge ergibt den Beteiligungssatz des einzelnen Vertrages. Dieser Satz multipliziert mit der Hälfte der verteilungsfähigen Bewertungsreserven aller anspruchsberechtigten Verträge ist dann die Beteiligung an den Bewertungsreserven. Für fällige Zeitrenten wird die Beteiligung an den Bewertungsreserven durch eine Erhöhung des Zinsüberschussanteils gewährt.

## **B. Die Höhe der Überschussbeteiligung**

### **Versicherungen mit laufender Überschussbeteiligung**

1. Risikoversicherungen nach den Tarifen Ri10, Ri20 und den entsprechenden Varianten mit vorangestelltem B, C, H, und L, Risiko-Zusatzversicherungen nach den Tarifen RZ20, RZ21 und den entsprechenden Varianten mit vorangestellter Zusatzbezeichnung der zugehörigen Hauptversicherung auf Basis der Sterbetafeln AL 2013 T mit Unterscheidung in Raucher und Nichtraucher und eines Rechnungszinses von 0,9 %
2. Kollektiv-Risikoversicherungen nach den Tarifen Ri10, Ri20 mit vorangestelltem G, S, U, oder T, Kollektiv-Risiko-Zusatzversicherungen nach den Tarifen RZ20 mit vorangestellter Zusatzbezeichnung der zugehörigen Hauptversicherung auf Basis der Sterbetafeln AL 2013 T Aggregat (ohne Unterscheidung in Raucher und Nichtraucher) und eines Rechnungszinses von 0,9 %
3. Risikoversicherungen nach den Tarifen Ri10, Ri20 und den entsprechenden Varianten mit vorangestelltem B, C, H, und L, Risiko-Zusatzversicherungen nach den Tarifen RZ20, RZ21 und den entsprechenden Varianten mit vorangestellter Zusatzbezeichnung der zugehörigen Hauptversicherung auf Basis der Sterbetafeln AL 2013 T mit Unterscheidung in Raucher und Nichtraucher und eines Rechnungszinses von 1,25 %
4. Kollektiv-Risikoversicherungen nach den Tarifen Ri10, Ri20 mit vorangestelltem G, S, U, oder T, Kollektiv-Risiko-Zusatzversicherungen nach den Tarifen RZ20 mit vorangestellter Zusatzbezeichnung der zugehörigen Hauptversicherung auf Basis der Sterbetafeln AL 2013 T Aggregat (ohne Unterscheidung in Raucher und Nichtraucher) und eines Rechnungszinses von 1,25 %
5. Risikoversicherungen nach den Tarifen Ri10, Ri20 und den entsprechenden Varianten mit vorangestelltem B, C, H, und L, Risiko-Zusatzversicherungen nach den Tarifen RZ20, RZ21 und den entsprechenden Varianten mit vorangestellter Zusatzbezeichnung der zugehörigen Hauptversicherung auf Basis der Sterbetafeln AL

- 2013 T mit Unterscheidung in Raucher und Nichtraucher und eines Rechnungszinses von 1,75 %
6. Risikoversicherungen nach den Tarifen Ri10, Ri20 und den entsprechenden Varianten mit vorangestelltem B, C, G, H, L, S, und U, Bauspar-Risikoversicherungen nach Tabelle BSRI, Risiko-Zusatzversicherungen nach den Tarifen RZ20, RZ21 und den entsprechenden Varianten mit vorangestellter Zusatzbezeichnung der zugehörigen Hauptversicherung auf Basis der Sterbetafel AL 2013 T Aggregat (ohne Unterscheidung in Raucher und Nichtraucher) und eines Rechnungszinses von 1,75 %
  7. Risikoversicherungen nach den Tarifen Ri10, Ri20 und den entsprechenden Varianten mit vorangestelltem B, G, H, S, U und V, Risiko-Zusatzversicherungen nach den Tarifen RZ20, RZ21 und den entsprechenden Varianten mit vorangestellter Zusatzbezeichnung der zugehörigen Hauptversicherung auf Basis der Sterbetafel AL 2000 T und eines Rechnungszinses von 1,75 %
  8. Risikoversicherungen nach den Tarifen Ri10, Ri20, Ri30, Ri40 und den entsprechenden Varianten mit vorangestelltem B, G, H, S, U und V, Risiko-Zusatzversicherungen bzw. Zeitrenten-Zusatzversicherungen nach den Tarifen RZ10, RZ20, RZ21, RZ30, RZ40 bzw. RZ50 und den entsprechenden Varianten mit vorangestellter Zusatzbezeichnung der zugehörigen Hauptversicherung auf Basis der Sterbetafel AL 2000 T und eines Rechnungszinses von 2,25 %
  9. Risikoversicherungen nach den Tarifen Ri10, Ri20, Ri30, Ri40 und den entsprechenden Varianten mit vorangestelltem B, G, H, S, U und V, Risiko-Zusatzversicherungen bzw. Zeitrenten-Zusatzversicherungen nach den Tarifen RZ10, RZ20, RZ30, RZ40 bzw. RZ50 und den entsprechenden Varianten mit vorangestellter Zusatzbezeichnung der zugehörigen Hauptversicherung auf Basis der Sterbetafel AL 2000 T und eines Rechnungszinses von 2,75 %
  10. Risikoversicherungen nach den Tarifen Ri10, Ri20, Ri30, Ri40 und den entsprechenden Varianten mit vorangestelltem G, H, S, U und V, Risiko-Zusatzversicherungen bzw. Zeitrenten-Zusatzversicherungen nach den Tarifen RZ10, RZ20, RZ30, RZ40 bzw. RZ50 und den entsprechenden Varianten mit vorangestellter Zusatzbezeichnung der zugehörigen Hauptversicherung auf Basis der Sterbetafel AL 2000 T und eines Rechnungszinses von 3,25 %
  11. Risikoversicherungen nach den Tabellen Ri, RiV, RiD, RiW und den entsprechenden Varianten mit vorangestelltem G, H, S, T und V, Risiko-Zusatzversicherungen bzw. Zeitrenten-Zusatzversicherungen nach den Tarifen RiZ, RiDZ, RiWZ bzw. ZR und den entsprechenden Varianten mit vorangestellter Zusatzbezeichnung der zugehörigen Hauptversicherung auf Basis der Sterbetafel DAV 1994 T und eines Rechnungszinses von 4,00 %
  12. Bauspar-Risikoversicherungen nach Tabelle BSRI auf Basis der Sterbetafel DAV 1994 T und eines Rechnungszinses von 4,00 %



Die laufenden Überschussanteile					
Tarife gemäß	Der laufende Überschussanteil (Basissatz in Prozent)				Der Zinsüberschussanteil für fällige Zeitrenten <sup>2</sup> (in Prozent)
	Überschussverwendungsarten Einrechnung in die Hauptversicherung beim Tarif RZ21, Beitragsverrechnung und Barauszahlung		Übrige Überschussverwendungsarten		
1.	43	für Akademiker	44	für Akademiker	–
	35	für Nichtakademiker	36	für Nichtakademiker	
2.	12		12		–
3.	43	für Akademiker	44	für Akademiker	–
	35	für Nichtakademiker	36	für Nichtakademiker	
4.	12		12		–
5.	43	für Akademiker	44	für Akademiker	–
	35	für Nichtakademiker	36	für Nichtakademiker	
6.	12		12		–
7.	20		20 (21)		–
8.	20		20 (21)		0,18 (0,50) <sup>2</sup>
9.	20		20 (21)		0,10 <sup>2</sup>
10.	20		20 (21)		0,10 <sup>2</sup>
11.	30 <sup>1</sup>		31 <sup>1</sup>		0,10 <sup>2</sup>
12.	20		–		–

<sup>1</sup> Bei Kollektivversicherungen wird dieser Wert um 5 gekürzt

<sup>2</sup> Darin enthalten ist die Beteiligung an den Bewertungsreserven, die durch eine Erhöhung des Zinsüberschussanteils um 0,10 Prozentpunkte erfolgt.

Werden Überschussleistungen verzinslich angesammelt, erhalten die Tarife gemäß Ziffern 8 bis 10 den zugrundeliegenden tariflichen Rechnungszins (Tarif gemäß Ziffer 8 Vorjahr 2,4 % p.a.). Alle anderen Tarife erhalten einen Ansammlungszins in Höhe von 2,08 % (2,4 %) p.a.

Der Satz für den Überschussanteil auf das Fondsguthaben ist abhängig von den jeweiligen Fonds festgelegt (siehe Anhang „Überschussanteile auf Fondsguthaben“).

### Versicherungen mit Risikobonus

13. Risikoversicherungen nach Tabelle Ri und den entsprechenden Varianten mit vorangestelltem G, H, S, V und VE, Risiko-Zusatzversicherungen bzw. Zeitrenten-Zusatzversicherungen nach den Tabellen RiZ bzw. ZR und den entsprechenden Varianten mit vorangestellter Zusatzbezeichnung der zugehörigen Hauptversicherung auf Basis der Sterbetafel DAV 1994 T und eines Rechnungszinses von 4,00 %
14. Risikoversicherungen nach den Tabellen Ri, SRi, Risiko-Zusatzversicherungen bzw. Zeitrenten-Zusatzversicherungen nach den Tabellen RiZ bzw. ZR auf Basis der Sterbetafel 1986 und eines Rechnungszinses von 3,50 %
15. Risikoversicherungen nach den Tabellen Ri, KRi und Zeitrenten-Zusatzversicherungen nach Tabelle ZR auf Basis der Sterbetafel 1960/62 M mod und eines Rechnungszinses von 3,00 %

Tarife gemäß	Der Risikobonus (in Prozent)	Der Zinsüberschussanteil für fällige Zeitrenten <sup>1</sup> (in Prozent)
13	50 <sup>2</sup>	0,10
14	80	0,10
15	100 (für Männer) 235 (für Frauen)	0,10

<sup>1</sup> Darin enthalten ist die Beteiligung an den Bewertungsreserven, die durch eine Erhöhung des Zinsüberschussanteils um 0,10 Prozentpunkte erfolgt.

<sup>2</sup> Bei Kollektivversicherungen wird dieser Wert um 10 gekürzt.

### Versicherungen ohne Überschussbeteiligung

16. Risikoversicherungen nach den Tarifen KRi10, KRi11, KRi20, KRi21, KRi30, KRi31 und Tabellen KRiE, KRiB, KRiME und KRiMB auf Basis einer besonderen Sterbetafel

Bei diesen Versicherungen wird bedingungsgemäß keine Überschussbeteiligung gewährt

### III. Altersrentenversicherungen

#### A. Das System der Überschussbeteiligung

Grundsätzlich erhält jede Versicherung sowohl in der Zeit vor Rentenbeginn (Aufschubzeit) als auch in der Rentenbezugszeit laufende Überschussanteile, die je nach getroffener Vereinbarung auf unterschiedliche Weise verwendet werden können. Eine Schlussüberschussbeteiligung während der Aufschubzeit erhalten staatlich geförderte Altersrentenversicherungen entsprechend dem Altersvermögensgesetz (AVmG) nach Tarif RV50 mit einem Versicherungsbeginn ab dem 1.1.2008 sowie alle anderen Versicherungen mit einem Versicherungsbeginn ab dem 1.1.2004. Hinzu kommt eine Beteiligung an den Bewertungsreserven. Bei Versicherungen mit Beginn ab 2008 bieten wir für Einmalbeiträge und Zuzahlungen mit Ausnahme von staatlich geförderten Rentenversicherungen eine Überschussbeteiligung, die näher an der aktuellen Situation des Kapitalmarkts orientiert ist.

Im Folgenden ist dargestellt, wie die verschiedenen Überschusskomponenten ermittelt werden.

#### 1. Laufende Überschussbeteiligung

- a. Die jährlichen Überschusszuteilungen

Jeweils zu Beginn eines Versicherungsjahres werden jeder einzelnen Versicherung laufende Überschussanteile zugeteilt. Die Zuteilung erfolgt, sofern mindestens das zweite Versicherungsjahr erreicht ist. Die laufenden Überschussanteile setzen sich aus einem Zinsüberschussanteil und einem Verwaltungskostenüberschussanteil zusammen. Versicherungen mit der Überschussverwendung *Investmentfonds* erhalten ferner jährliche Überschussanteile auf das Fondsguthaben. Die im folgenden Abschnitt beschriebene Überschussverwendung *Rentenzuwachs* ist wie die Grundversicherung überschussberechtig und erhält Zinsüberschussanteile nach gleichen Maßstäben wie die Grundversicherung.

Bei älteren Tarifen ist gegenüber der bei der Tarifikalkulation verwendeten Sterbetafel die Lebenserwartung in den letzten Jahren stark gestiegen. Um die damit verbundenen längeren Rentenzahlungen finanzieren zu können, werden die laufenden Überschussanteilsätze bei den betroffenen Versicherungen entsprechend den jeweils vorliegenden Verhältnissen nach versicherungsmathematischen Grundsätzen herabgesetzt. Dies gilt auch für die Überschussanteilsätze auf das verzinslich angesammelte Guthaben und das Fondsguthaben. Die Beteiligung an den Bewertungsreserven wird nicht herabgesetzt.

#### Zinsüberschussanteil

Der Zinsüberschussanteil wird in Prozent des maßgeblichen Deckungskapitals der Versicherung bemessen. Das maßgebliche Deckungskapital ist für Versicherungen mit Beginn ab 2011 und unterjähriger Beitragszahlung das zum Zuteilungszeitpunkt vorhandene Deckungskapital abzüglich 1/4, 3/8 bzw. 11/24 der Summe der im vorherigen Versicherungsjahr bei halbjährlicher, vierteljährlicher bzw. monatlicher Beitragszahlung gezahlten Beiträge, in allen anderen Fällen das zum Zuteilungszeitpunkt vorhandene Deckungskapital.

Bei Versicherungen mit Beginn ab 2008 wird mit Ausnahme von staatlich geförderten Rentenversicherungen bei Einmalbeiträgen und Zuzahlungen in den ersten acht Jahren nur ein reduzierter Zinsüberschussanteil gewährt: Der Zinsüberschussanteilsatz wird bis zum achten Versicherungsjahr nach Zahlung des Einmalbeitrags bzw. der Zuzahlung gekürzt; die Kürzung beträgt im zweiten Versicherungsjahr 1,95 % und sinkt in jedem weiteren Versicherungsjahr um 0,3 %. Um-

fasst das erste Versicherungsjahr weniger als 12 Monate wird der Zinsüberschussanteilsatz bis zum neunten Versicherungsjahr nach Zahlung des Einmalbeitrags bzw. der Zuzahlung gekürzt; die Kürzung beträgt im zweiten und dritten Versicherungsjahr 1,95 % und sinkt in jedem weiteren Versicherungsjahr um 0,3 %. Der Zinsüberschussanteilsatz sinkt durch die Kürzung nicht unter 0 %.

#### *Verwaltungskostenüberschussanteil*

Der Verwaltungskostenüberschussanteil bemisst sich in Prozent der versicherten jährlichen Rentenleistung und wird während der Beitragszahlungsdauer gewährt.

- b. Die Verwendung der laufenden Überschussanteile (Überschussverwendung) während der Aufschubzeit

Je nach den geltenden Regelungen bei den einzelnen Tarifen und den getroffenen Vereinbarungen sind die folgenden Überschussverwendungen möglich:

#### *Rentenzuwachs*

Die laufenden Überschussanteile werden für eine zusätzliche Rente verwendet. Diese zusätzliche Rente kann je nach Tarif und Vereinbarung auch eine zusätzliche Todesfallleistung und/oder eine Mindestlaufzeit beinhalten. Bei Inanspruchnahme einer bei Rentenbeginn anstelle der Rentenzahlung möglichen Kapitalzahlung wird das Deckungskapital des *Rentenzuwachses* ausgezahlt. Bei Tod oder Rückkauf wird die Todesfallleistung ausgezahlt, sofern vertraglich nichts anderes vereinbart ist.

#### *Investmentfonds*

Die laufenden Überschussanteile werden für den Kauf von Fondsanteilen entsprechend den gewählten Fonds verwendet. Bei Rentenbeginn werden die erworbenen Fondsanteile zu dem dann gültigen Kurs in einen entsprechenden Geldbetrag umgerechnet; daraus wird eine zusätzliche Rente gebildet. Bei Inanspruchnahme einer bei Rentenbeginn anstelle der Rentenzahlung möglichen Kapitalzahlung wird der Wert der erworbenen Fondsanteile ausgezahlt. Dies gilt auch bei Tod oder Rückkauf, sofern vertraglich nichts anderes vereinbart ist.

#### *Verzinsliche Ansammlung*

Die laufenden Überschussanteile werden verzinslich angesammelt. Aus dem bei Rentenbeginn vorhandenen verzinslich angesammelten Guthaben wird eine zusätzliche Rente gebildet. Bei Inanspruchnahme einer bei Rentenbeginn an-

stelle der Rentenzahlung möglichen Kapitalzahlung werden die verzinslich angesammelten Überschussanteile ausgezahlt. Dies gilt auch bei Tod oder Rückkauf, sofern vertraglich nichts anderes vereinbart ist. Bei älteren Tarifen konnte das verzinslich angesammelte Guthaben stattdessen auch für ein beitragsfreies Sterbegeld verwendet werden, das selbst wieder wie eine Kapitalbildende Lebensversicherung mit Schlussalter 85 überschussberechtigt ist.

#### *Barauszahlung/Beitragsverrechnung*

Die laufenden Überschussanteile werden bar ausgezahlt bzw. mit den Beiträgen verrechnet und während beitragsfreier Zeiten verzinslich angesammelt. Bei Inanspruchnahme einer bei Rentenbeginn anstelle der Rente möglichen Kapitalzahlung wird ein gegebenenfalls vorhandenes Guthaben aus verzinslich angesammelten Überschussanteilen ausgezahlt. Dies gilt auch bei Tod oder Rückkauf, sofern vertraglich nichts anderes vereinbart ist.

- c. Die Verwendung der laufenden Überschussanteile (Überschussverwendung) während der Rentenbezugszeit

#### *Rentenzuwachs*

Die laufenden Überschussanteile werden für eine zusätzliche Rente verwendet. Diese zusätzliche Rente kann je nach Tarif und Vereinbarung auch eine zusätzliche Todesfallleistung oder eine Mindestlaufzeit beinhalten. Bei Tod wird eine enthaltene Todesfallleistung ausgezahlt.

#### *Barauszahlung*

Die laufenden Überschussanteile werden zusammen mit den laufenden Renten ausgezahlt.

#### *Bonusrente*

Die *Bonusrente* ist eine zusätzliche Rente, die ab Rentenbeginn gewährt wird und lebenslänglich konstant bleibt, sofern sich die Höhe der Überschussbeteiligung nicht ändert.

#### *Wachsende Bonusrente*

Die wachsende Bonusrente ist eine zusätzliche Rente, die ab Rentenbeginn gewährt wird. Die Gesamtrente steigt lebenslänglich jedes Jahr um einen vereinbarten Prozentsatz, sofern sich die Höhe der Überschussbeteiligung nicht ändert.

## 2. Schlussüberschussbeteiligung (während der Aufschubzeit)

Für jedes zurückgelegte Versicherungsjahr der Aufschubzeit wird eine jährliche Anwartschaft auf Schlussüberschussbeteiligung gebildet. Bei Ablauf der Aufschubzeit wird die Summe der bis dahin gebildeten jährlichen Schlussüberschussanwartschaften für eine zusätzliche Rente verwendet oder ausgezahlt, sofern eine bei Rentenbeginn anstelle der Rentenzahlung mögliche Kapitalzahlung in Anspruch genommen wird. Bei Tod wird die Summe der bis dahin gebildeten jährlichen Schlussüberschussanwartschaften ausgezahlt, sofern dies bei dem vorliegenden Tarif vorgesehen ist. Bei Rückkauf nach Ablauf einer Wartezeit wird eine Leistung gezahlt, sofern dies bei dem vorliegenden Tarif vorgesehen ist. Diese Leistung errechnet sich aus dem Deckungskapital der Schlussüberschussanwartschaft multipliziert mit dem Verhältnis aus der nach Ablauf der Wartezeit bis zum Kündigungszeitpunkt verstrichenen Zeit zur ab Ablauf der Wartezeit noch ausstehenden Versicherungsdauer bis zum Rentenbeginn. Die Wartezeit beträgt ein Drittel der vereinbarten Versicherungsdauer bis zum Rentenbeginn, maximal jedoch 10 Jahre. Die bei Rückkauf verfügbare Leistung wird ausgezahlt oder für eine zusätzliche Rente verwendet, sofern dies bei dem vorliegenden Tarif vorgesehen ist.

Die jährlichen Anwartschaften können auch für vergangene Jahre geändert werden.

Der Satz für die jährliche Anwartschaft wird in Promille des vorhandenen Deckungskapitals der Versicherung bemessen.

Bei Versicherungen mit laufender Beitragszahlung besteht der Promillesatz aus einem Basispromillesatz und einem Steigerungspromillesatz. Der Steigerungspromillesatz beträgt 10 % des Basispromillesatzes multipliziert mit der vereinbarten Beitragszahlungsdauer.

Bei Einmalbeiträgen und Zuzahlungen wird nur der Basispromillesatz gewährt. Liegt die Versicherungsdauer unter 11 Jahren, vermindert sich der Promillesatz um 10 % des zugrunde liegenden Basispromillesatzes für jedes Jahr, das unter 11 Jahren liegt.

## 3. Beteiligung an den Bewertungsreserven

Bei Beendigung des Vertrages vor Rentenbeginn (Rückkauf oder Tod), spätestens jedoch bei Erleben des Rentenbeginns

wird eine einmalige Beteiligung an den Bewertungsreserven fällig, die bei Rückkauf, Tod oder Inanspruchnahme einer Kapitalabfindung ausgezahlt wird, sofern vertraglich nichts anderes vereinbart ist. Ansonsten wird zu Rentenbeginn aus der Beteiligung an den Bewertungsreserven eine zusätzliche lebenslange Rente gebildet. Der aktuelle Beteiligungswert wird zunächst mit dem erreichten Sockelbetrag (Tod, Erleben des Rentenbeginns) bzw. Rückkaufswert des Sockelbetrags (Rückkauf) verglichen; ausgezahlt wird das Maximum aus beiden Größen. Während der Rentenbezugszeit erfolgt die Beteiligung an den Bewertungsreserven durch eine Erhöhung des Zinsüberschussanteils.

Zur Ermittlung des aktuellen Beteiligungswertes während der Aufschubzeit wird zunächst das Beteiligungskonto zum Bilanztermin berechnet. Es ergibt sich als Summe aus dem Beteiligungskonto des Vorjahres und der positiven Summe aus tariflichem Deckungskapital, Überschuss-Deckungskapital sowie ggf. verzinlich angesammeltem Überschussguthaben zum Bilanztermin. Das Verhältnis des aktuellen Beteiligungskontos zur Summe der zum Bilanztermin vorhandenen Beteiligungskonten aller anspruchsberechtigten Verträge ergibt den Beteiligungssatz des einzelnen Vertrages. Dieser Satz multipliziert mit der Hälfte der verteilungsfähigen Bewertungsreserven aller anspruchsberechtigten Verträge ist dann der aktuelle Beteiligungswert.

Für jedes zurückgelegte Versicherungsjahr wird für den Sockelbetrag eine jährliche Anwartschaft gebildet. Diese ist die positive Summe aus tariflichem Deckungskapital, Überschuss-Deckungskapital sowie ggf. verzinlich angesammeltem Überschussguthaben zum Zuteilungszeitpunkt, multipliziert mit dem Sockelbetragsatz. Der Sockelbetrag ist die Summe der jährlichen Anwartschaften. Bei Verträgen, die vor dem 01.01.2008 abgeschlossen wurden, wurde erstmalig für 2014 eine jährliche Anwartschaft gebildet. Der Rückkaufswert des Sockelbetrags nach Ablauf einer Wartezeit errechnet sich aus dem Deckungskapital, multipliziert mit dem Verhältnis aus der nach Ablauf der Wartezeit bis zum Kündigungszeitpunkt verstrichenen Zeit zur ab Ablauf der Wartezeit noch ausstehenden Versicherungsdauer bis zum Rentenbeginn. Die Wartezeit beträgt ein Drittel der vereinbarten Versicherungsdauer bis zum Rentenbeginn, maximal jedoch 10 Jahre.

Die jährlichen Anwartschaften können auch für vergangene Jahre geändert werden.

## B. Die Höhe der Überschussbeteiligung

### Versicherungen mit Schlussüberschussbeteiligung

1. Altersrentenversicherungen nach den Tarifen RV11, RV15, RV21, RV25, RV30, RV31, RV41 und den entsprechenden Varianten mit vorangestelltem B, C, G, H, L, R, S, T, U auf Basis der Sterbetafel DAV 2004 R und eines Rechnungszinses von 0,9 % bzw. eines Rechnungszinses von 0,65 % in der Aufschubzeit bei Versicherungen gegen Einmalbeitrag.
2. Altersrentenversicherungen nach den Tarifen RV15 und RV25 und den entsprechenden Varianten mit vorangestelltem B, C, G, H, R, S, T, U auf Basis der Sterbetafel DAV 2004 R und eines reduzierten Rechnungszinses von 0,75 % in den ersten acht Jahren und eines Rechnungszinses von 1,25 % ab dem neunten Jahr <sup>1,2</sup>.
3. Altersrentenversicherungen nach den Tarifen RV11, RV15, RV21, RV25, RV30, RV31, RV41, staatlich geförderte Basisrentenversicherungen nach Tarif RV70 und den entsprechenden Varianten mit vorangestelltem B, C, G, H, L, R, S, T, U auf Basis der Sterbetafel DAV 2004 R und eines Rechnungszinses von 1,25 %
4. Staatlich geförderte Altersrentenversicherungen entsprechend dem Altersvermögensgesetz (AVmG) nach Tarif RV50 und den entsprechenden Varianten mit vorangestelltem B, C, H, L, G auf Basis der Sterbetafel DAV 2004 R und eines Rechnungszinses von 1,25 %
5. Altersrentenversicherungen nach den Tarifen RV10, RV11, RV21, RV25, RV30, RV31, RV41, staatlich geförderte Basisrentenversicherungen nach Tarif RV70 und den entsprechenden Varianten mit vorangestelltem B, C, G, H, L, R, S, T, U auf Basis der Sterbetafel DAV 2004 R und eines Rechnungszinses von 1,75 % und Vertragsabschluss ab dem 21.12.2012
6. Staatlich geförderte Altersrentenversicherungen entsprechend dem Altersvermögensgesetz (AVmG) nach Tarif RV50 und den entsprechenden Varianten mit vorangestelltem B, C, H, L, G auf Basis der Sterbetafel DAV 2004 R und eines Rechnungszinses von 1,75 % und Vertragsabschluss ab dem 21.12.2012
7. Altersrentenversicherungen nach den Tarifen RV10, RV11, RV21, RV25, RV30, RV31, RV41, staatlich geförderte Basisrentenversicherungen nach Tarif RV70 und den entsprechenden Varianten mit vorangestelltem B, G, H, R, S, T, U, V und W auf Basis der Sterbetafel DAV 2004 R und eines Rechnungszinses von 1,75 % und Vertragsabschluss vor dem 21.12.2012
8. Staatlich geförderte Altersrentenversicherungen entsprechend dem Altersvermögensgesetz (AVmG) nach Tarif RV50 und den entsprechenden Varianten mit vorangestelltem B, H, U, V und W auf Basis der Sterbetafel DAV 2004 R und eines Rechnungszinses von 1,75 % und Vertragsabschluss vor dem 21.12.2012
9. Altersrentenversicherungen nach den Tarifen RV10, RV11, RV21, RV25, RV30, RV31, RV41, staatlich geförderte Basisrentenversicherungen nach Tarif RV70 und den entsprechenden Varianten mit vorangestelltem B, G, H, R, S, T, U, V und W auf Basis der Sterbetafel DAV 2004 R und eines Rechnungszinses von 2,25 % mit Versicherungsbeginn ab dem 01.01.2011
10. Altersrentenversicherungen nach den Tarifen RV10, RV11, RV20, RV21, RV30, RV31, RV40, RV41, staatlich geförderte Basisrentenversicherungen nach den Tarifen RV60, RV70 und den entsprechenden Varianten mit vorangestelltem B, G, H, R, S, T, U, V und W auf Basis der Sterbetafel DAV 2004 R und eines Rechnungszinses von 2,25 % mit Versicherungsbeginn vor dem 01.01.2011
11. Staatlich geförderte Altersrentenversicherungen entsprechend dem Altersvermögensgesetz (AVmG) nach Tarif RV50 und den entsprechenden Varianten mit vorangestelltem B, H, S, U, V und W auf Basis der Sterbetafel DAV 2004 R und eines Rechnungszinses von 2,25 % mit Versicherungsbeginn ab dem 1.1.2008
12. Altersrentenversicherungen nach den Tarifen RV10, RV11, RV20, RV21, RV30, RV31, RV40, RV41, staatlich geförderte Basisrentenversicherungen nach den Tarifen RV60, RV70 und den entsprechenden Varianten mit vorangestelltem B, G, H, S, T, U und V auf Basis der Sterbetafel DAV 2004 R und eines Rechnungszinses von 2,75 %
13. Altersrentenversicherungen nach den Tarifen RV10, RV11, RV20, RV21, RV30, RV31, RV41

und den entsprechenden Varianten mit vorangestelltem B, G, H, S, T, U und V auf Basis der Sterbetafel DAV 1994 R und eines Rechnungszinses von 2,75 %

<sup>1</sup> Der Rechnungszins wird nur vor Rentenbeginn reduziert. Umfasst die Zeit bis zum Rentenbeginn weniger als 8 Jahre, so beträgt der Rechnungszins vor Rentenbeginn 0,75 % und nach Rentenbeginn 1,25 %.

<sup>2</sup> Umfasst das erste Versicherungsjahr weniger als zwölf Monate, beträgt der Rechnungszins in den ersten neun Versicherungsjahren 0,75 % und ab dem zehnten Versicherungsjahren 1,25 %.

Tarife gemäß	Die laufende Überschussbeteiligung während der Aufschubzeit		Die Überschussbeteiligung während der Rentenbezugszeit Der Zinsüberschussanteil <sup>6</sup> (in Prozent)	
	Der Zinsüberschussanteil (in Prozent)	Der Verwaltungskostenüberschussanteil (in Prozent)		
1.	1,35 (1,60) <sup>1, 2</sup>	0,50	bei allen Tarifgruppen ab 3.000 € Jahresrente in allen anderen Fällen	1,53 (1,85)
2.	1,50 <sup>2, 3</sup> bzw. 1,00 (1,25) <sup>4</sup>	0,50	bei allen Tarifgruppen ab 3.000 € Jahresrente in allen anderen Fällen	1,18 (1,50)
3.	1,00 (1,25) <sup>2</sup>	0,50	bei allen Tarifgruppen ab 3.000 € Jahresrente in allen anderen Fällen	1,18 (1,50)
4.	1,00 (1,25)	-		1,18 (1,50)
5.	0,50 (0,75) <sup>2</sup>	0,50	bei allen Tarifgruppen ab 3.000 € Jahresrente in allen anderen Fällen	0,68 (1,00)
6.	0,50 (0,75)	-		0,68 (1,00)
7.	0,50 (0,75) <sup>2</sup>	0,50	Einzel-, B-, G-, R-, S-, T-, U-, V- und W-Tarife ab 3.000 € Jahresrente in allen anderen Fällen	0,68 (1,00)
8.	0,50 (0,75)	-		0,68 (1,00)
9.	0,00 (0,25) <sup>2</sup>	0,25	Einzel-, B-, G-, V-, R-, S-, T-, U- und W-Tarife ab 3.000 € Jahresrente in allen anderen Fällen	0,18 (0,50)
10.	0,00 (0,25)	0,50	Einzel-Tarife ab 3.000 € Jahresrente in allen anderen Fällen	0,18 (0,50)
11.	0,00 (0,25)	-		0,18 (0,50)
12.	0,00	0,00	Einzel-Tarife ab 3.000 € Jahresrente in allen anderen Fällen	0,10
13.	0,00 <sup>5</sup>	-	in allen Fällen	0,10

<sup>1</sup> Verträge gegen Einmalbeitrag mit einem reduzierten Rechnungszins von 0,65% erhalten einen um 0,25 Prozentpunkte erhöhten Zinsüberschussanteil

<sup>2</sup> Regelung bei Versicherungen gegen Einmalbeitrag mit Beginn ab 2008 und bei Zuzahlungen zu Versicherungen mit Beginn ab 2008 jeweils mit Ausnahme von staatlich geförderten Rentenversicherungen: Während der Aufschubzeit wird der Zinsüberschussanteilsatz bis zum achten Versicherungsjahr nach Zahlung des Einmalbeitrags bzw. der Zuzahlung gekürzt; die Kürzung beträgt im zweiten Versicherungsjahr 1,95 % und sinkt in jedem weiteren Versicherungsjahr um 0,3 %. Umfasst das erste Versicherungsjahr weniger als 12 Monate wird der Zinsüberschussanteilsatz bis zum neunten Versicherungsjahr nach Zahlung des Einmalbeitrags bzw. der Zuzahlung gekürzt; die Kürzung beträgt im zweiten und dritten Versicherungsjahr 1,95 % und sinkt in jedem weiteren Versicherungsjahr um 0,3 %. Der Zinsüberschussanteilsatz sinkt durch die Kürzung nicht unter 0 %.

<sup>3</sup> Überschussanteil bis zum neunten Versicherungsjahr. Umfasst das erste Versicherungsjahr weniger als 12 Monate, gilt dieser Satz auch für das zehnte Versicherungsjahr

<sup>4</sup> Überschussanteil ab dem zehnten Versicherungsjahr. Umfasst das erste Versicherungsjahr weniger als 12 Monate, gilt dieser Satz ab dem elften Versicherungsjahr

<sup>5</sup> Gegenüber der bei der Tarifikalkulation verwendeten Sterbetafel ist die Lebenserwartung in den letzten Jahren stark gestiegen. Um die damit verbundenen längeren Rentenzahlungen finanzieren zu können, werden die laufenden Überschussanteilsätze entsprechend den jeweils vorliegenden Verhältnissen nach versicherungsmathematischen Grundsätzen herabgesetzt. Dies gilt auch für die Überschussanteilsätze auf das verzinslich angesammelte Guthaben und das Fondsguthaben. Die Überschussanteilsätze sinken durch die Kürzung nicht unter 0 % in der Aufschubzeit und nicht unter die Beteiligung an den Bewertungsreserven in der Rentenbezugszeit.

<sup>6</sup> Darin enthalten ist die Beteiligung an den Bewertungsreserven, die durch eine Erhöhung des Zinsüberschussanteils um 0,10 Prozentpunkte erfolgt.

Werden Überschussleistungen verzinslich angesammelt, erhalten die Tarife gemäß den Ziffern 9 bis 13 den zugrundeliegenden tariflichen Rechnungszins (Tarife gemäß Ziffern 9 bis 11 Vorjahr 2,4 % p.a). Alle anderen Tarife erhalten einen Ansammlungszins in Höhe von 2,08 % (2,4 %) p.a.

Der Satz für den Überschussanteil auf das Fondsguthaben ist abhängig von den jeweiligen Fonds festgelegt (siehe Anhang „Überschussanteile auf Fondsguthaben“).

Jahre	<b>Die jährliche Anwartschaft auf Schlussüberschussbeteiligung</b> (Basissatz für die jährliche Anwartschaft in Promille)	
2004 – 2007	2,6	Tarif RV60 mit Beginn vor 2008
	2,5	alle anderen Tarife mit Beginn vor 2008
2008 – 2010	2,6	Tarif RV60 mit Beginn vor 2008
	2,5	alle anderen Tarife mit Beginn vor 2008
	2,25	Versicherungen mit Beginn ab 2008
2011 – 2012	2,6	Tarif RV60 mit Beginn vor 2008
	2,5	alle anderen Tarife mit Beginn vor 2008
	2,25	Versicherungen mit laufender Beitragszahlung und Beginn ab 2008, Einmalbeiträge und Zuzahlungen zu RV50 und RV70
	6,75	Versicherungen gegen Einmalbeitrag und Zuzahlungen, ausgenommen Einmalbeiträge und Zuzahlungen zu RV50 und RV70 (Versicherungsbeginn ab 2008)
2013	2,6	Tarif RV60 mit Beginn vor 2008
	2,5	alle anderen Tarife mit Beginn vor 2008
	2,25	Versicherungen mit laufender Beitragszahlung und Beginn ab 2008, Einmalbeiträge und Zuzahlungen zu RV50 und RV70
	8	Versicherungen gegen Einmalbeitrag und Zuzahlungen, ausgenommen Einmalbeiträge und Zuzahlungen zu RV50 und RV70 (Versicherungsbeginn ab 2008)

2014 – 2016	1,6	Tarif RV60 mit Beginn vor 2008
	1,5	alle anderen Tarife mit Beginn vor 2008
	1,5	Versicherungen mit laufender Beitragszahlung und Beginn ab 2008, Einmalbeiträge und Zuzahlungen zu RV50 und RV70
	5	Versicherungen gegen Einmalbeitrag und Zuzahlungen, ausgenommen Einmalbeiträge und Zuzahlungen zu RV50 und RV70 (Versicherungsbeginn ab 2008)
	0,5	alle Tarife gemäß 12. und 13.
2017	1,6	Tarif RV60 gemäß 10. mit Beginn vor 2008
	1,5	alle anderen Tarife
2018 – 2019	0	alle Tarife gemäß 12. und 13.
	1,6	Tarif RV60 gemäß 10. mit Beginn vor 2008
	1,5	alle anderen Tarife
2020	0	alle Tarife gemäß 12. und 13.
	0,9	Tarif RV60 gemäß 10. mit Beginn vor 2008
	0,8	alle anderen Tarife

Jahre	<b>Die jährliche Anwartschaft auf Sockelbetrag</b> (Satz für die jährliche Anwartschaft in Promille)	
2008 – 2013	0	Versicherungen, die vor dem 01.01.2008 abgeschlossen wurden
	5	alle anderen Versicherungen
2014 – 2015	7,5	für alle Versicherungen
2016	5	für alle Versicherungen
2017	2,5	für alle Versicherungen
2018 – 2019	0	bei Tarifen gemäß 12. und 13.
	1	alle anderen Versicherungen
2020	0	bei Tarifen gemäß 12. und 13.
	0,5	alle anderen Versicherungen

### Versicherungen ohne Schlussüberschussbeteiligung

14. Staatlich geförderte Altersrentenversicherungen entsprechend dem Altersvermögensgesetz (AVmG) nach Tarif RV50 und den entsprechenden Varianten mit vorangestelltem B, H, S, U, V und W auf Basis der Sterbetafel DAV 2004 R und eines Rechnungszinses von 2,25 % mit Versicherungsbeginn vor dem 1.1.2008
15. Staatlich geförderte Altersrentenversicherungen entsprechend dem Altersvermögensgesetz (AVmG) nach Tarif RV50 und den entsprechenden Varianten mit vorangestelltem B, G, H, S, T, U und V auf Basis der Sterbetafel DAV 2004 R und eines Rechnungszinses von 2,75 %
16. Staatlich geförderte Altersrentenversicherungen entsprechend dem Altersvermögensgesetz (AVmG) nach Tarif RV50 und den entsprechenden Varianten mit vorangestelltem B, G, H, S, T, U und V auf Basis der Sterbetafel DAV 1994 R und eines Rechnungszinses von 2,75 %
17. Altersrentenversicherungen nach den Tarifen RV10, RV11, RV20, RV21, RV30, RV31, RV41 und den entsprechenden Varianten mit vorangestelltem G, H, S, T, U, V und W auf Basis der Sterbetafel DAV 1994 R und eines Rechnungszinses von 3,25 %
18. Staatlich geförderte Altersrentenversicherungen entsprechend dem Altersvermögensgesetz (AVmG) nach Tarif RV50 und den entsprechenden Varianten mit vorangestelltem B, G, H, S, T, U, V und W auf Basis der Sterbetafel DAV 1994 R und eines Rechnungszinses von 3,25 %
19. Altersrentenversicherungen nach den Tabellen R400, R401, R402, R411, R500, R501, R502, R511, R600, R601, R602, R611 und den entsprechenden Varianten mit vorangestelltem G, H, S, V und VE auf Basis der Sterbetafel DAV 1994 R und eines Rechnungszinses von 4,00 %
20. Altersrentenversicherungen nach den Tabellen R100, R101, R102, R111, R200, R201, R202, R211, R300, R301, R302, R311 und den entsprechenden Varianten mit vorangestelltem S auf Basis der Sterbetafel 1987 R und eines Rechnungszinses von 3,50 %
21. Altersrentenversicherungen nach den Tabellen RTS, RTK, RS, R, KRTS, KRS, KR und Varianten mit nachgestellten Namenserweiterungen auf Basis

der Allgemeinen Deutschen Sterbetafel 1949/51 bzw. der Sterbetafel Leipziger Rentner und eines Rechnungszinses von 3,00 %

Tarife gemäß	Die Überschussbeteiligung während der Aufschubzeit		Die Überschussbeteiligung während der Rentenbezugszeit
	Der Zinsüberschussanteil (in Prozent)	Der Verwaltungskostenüberschussanteil (in Prozent)	Der Zinsüberschussanteil <sup>2</sup> (in Prozent)
14.	0,08	entfällt	0,18 (0,50)
15.	0,00		0,10
16.	0,00 <sup>1</sup>		0,10 <sup>1</sup>
17.	0,00 <sup>1</sup>		0,10 <sup>1</sup>
18.	0,00 <sup>1</sup>		0,10 <sup>1</sup>
19.	0,00 <sup>1</sup>		0,10 <sup>1</sup>
20.	0,00 <sup>1</sup>		0,10 <sup>1</sup>
21.	0,00 <sup>1</sup>		0,10 <sup>1</sup>

Werden Überschussleistungen verzinslich angesammelt, erhalten die Tarife gemäß den Ziffern 14 bis 18, 20 und 21 den zugrundeliegenden tariflichen Rechnungszins (Tarif gemäß Ziffer 14 Vorjahr 2,4% p.a.). Alle anderen Tarife erhalten einen Ansammlungszins in Höhe von 2,08 % (2,4%) p.a.

<sup>1</sup> Gegenüber der bei der Tarifikalkulation verwendeten Sterbetafel ist die Lebenserwartung in den letzten Jahren stark gestiegen. Um die damit verbundenen längeren Rentenzahlungen finanzieren zu können, werden die laufenden Überschussanteilsätze entsprechend den jeweils vorliegenden Verhältnissen nach versicherungsmathematischen Grundsätzen herabgesetzt. Dies gilt auch für die Überschussanteilsätze auf das verzinslich angesammelte Guthaben und das Fondsguthaben. Die Überschussanteilsätze sinken durch die Kürzung nicht unter 0 % in der Aufschubzeit und nicht unter die Beteiligung an den Bewertungsreserven in der Rentenbezugszeit.

<sup>2</sup> Darin enthalten ist die Beteiligung an den Bewertungsreserven, die durch eine Erhöhung des Zinsüberschussanteils um 0,10 Prozentpunkte erfolgt.

Jahre	Die jährliche Anwartschaft auf Sockelbetrag (Satz für die jährliche Anwartschaft in Promille)	
	2014	0
7,5		alle anderen Versicherungen
2015	0	bei Tarifen gemäß 19. und 20.
	3,8	bei Tarifen gemäß 17. und 18.



Jahre	Die jährliche Anwartschaft auf Sockelbetrag (Satz für die jährliche Anwartschaft in Promille)	
	7,5	alle anderen Versicherungen
2016	0	bei Tarifen gemäß 19. und 20.
	2,5	bei Tarifen gemäß 17. und 18.
	5	alle anderen Versicherungen
2017	0	bei Tarifen gemäß 17. bis 20.
	2,5	alle anderen Versicherungen
2018 – 2019	0	bei Tarifen gemäß 15. bis 21.
	1	alle anderen Versicherungen
2020	0	bei Tarifen gemäß 15. bis 21.
	0,5	alle anderen Versicherungen

Der Satz für den Überschussanteil auf das Fondsguthaben ist abhängig von den jeweiligen Fonds festgelegt (siehe Anhang „Überschussanteile auf Fondsguthaben“).

#### IV. Hinterbliebenenrenten- und Waisenrenten-Zusatzversicherungen

##### A. Das System der Überschussbeteiligung

Grundsätzlich erhält jede Zusatzversicherung sowohl in der Zeit vor einer Rentenzahlung (Anwartschaftszeit) als auch in einer Rentenbezugszeit laufende Überschussanteile, die je nach getroffener Vereinbarung auf unterschiedliche Weise verwendet werden können. Hinzu kommt eine Beteiligung an den Bewertungsreserven. Bei Versicherungen mit Beginn ab 2008 bieten wir für Einmalbeiträge und Zuzahlungen eine Überschussbeteiligung, die näher an der aktuellen Situation des Kapitalmarkts orientiert ist.

Im Folgenden ist dargestellt, wie die verschiedenen Überschusskomponenten ermittelt werden.

##### 1. Laufende Überschussbeteiligung

###### a. Die jährlichen Überschusszuteilungen

Jeweils zu Beginn eines Versicherungsjahres werden jeder einzelnen Zusatzversicherung laufende Überschussanteile zugeteilt. Die Zuteilung erfolgt, sofern mindestens das zweite Versicherungsjahr erreicht ist. Die laufenden Überschussanteile bestehen aus einem Zinsüberschussanteil. Die im folgenden Abschnitt beschriebene Überschussverwendung *Rentenzuwachs* ist wie die Grundversicherung überschussbe-

rechtigt und erhält Zinsüberschussanteile nach gleichen Maßstäben wie die Grundversicherung.

Bei älteren Tarifen ist gegenüber der bei der Tarifikalkulation verwendeten Sterbetafel die Lebenserwartung in den letzten Jahren stark gestiegen. Um die damit verbundenen längeren Rentenzahlungen finanzieren zu können, werden für die Hinterbliebenenrenten-Zusatzversicherung die laufenden Überschussanteilsätze bei den betroffenen Versicherungen entsprechend den jeweils vorliegenden Verhältnissen nach versicherungsmathematischen Grundsätzen herabgesetzt. Dies gilt auch für die Überschussanteilsätze auf das verzinslich angesammelte Guthaben und das Fondsguthaben. Die Beteiligung an den Bewertungsreserven wird nicht herabgesetzt.

##### Zinsüberschussanteil

Der Zinsüberschussanteil wird in Prozent des maßgeblichen Deckungskapitals der Zusatzversicherung bemessen. Das maßgebliche Deckungskapital ist für Zusatzversicherungen mit Beginn ab 2011 und unterjähriger Beitragszahlung das zum Zuteilungszeitpunkt vorhandene Deckungskapital abzüglich 1/4, 3/8 bzw. 11/24 der Summe der im vorherigen Versicherungsjahr bei halbjährlicher, vierteljährlicher bzw. monatlicher Beitragszahlung gezahlten Beiträge, in allen anderen Fällen das zum Zuteilungszeitpunkt vorhandene Deckungskapital.

Bei Zusatzversicherungen gegen Einmalbeitrag mit Beginn ab 2008 und auf Zuzahlungen zu Zusatzversicherungen mit Beginn ab 2008 jeweils mit Ausnahme von staatlich geförderten Rentenversicherungen (HZ20, WZ20) wird in den ersten acht Jahren nur ein reduzierter Zinsüberschussanteil gewährt: Während der Aufschubzeit wird der Zinsüberschussanteilsatz bis zum achten Versicherungsjahr nach Zahlung des Einmalbeitrags bzw. der Zuzahlung gekürzt; die Kürzung beträgt im zweiten Versicherungsjahr 1,95 % und sinkt in jedem weiteren Versicherungsjahr um 0,3 %. Umfasst das erste Versicherungsjahr weniger als 12 Monate wird der Zinsüberschussanteilsatz bis zum neunten Versicherungsjahr nach Zahlung des Einmalbeitrags bzw. der Zuzahlung gekürzt; die Kürzung beträgt im zweiten und dritten Versicherungsjahr 1,95 % und sinkt in jedem weiteren Versicherungsjahr um 0,3 %. Der Zinsüberschussanteilsatz sinkt durch die Kürzung nicht unter 0 %.

- b. Die Verwendung der laufenden Überschussanteile (Überschussverwendung) während der Anwartschaftszeit

Im Allgemeinen gilt die gleiche Überschussverwendung wie für die zugehörige Hauptversicherung. In diesem Fall wird der laufende Überschuss aus Hauptversicherung und Zusatzversicherung zusammengerechnet und nach versicherungsmathematischen Grundsätzen so aufgeteilt, dass das Verhältnis der versicherten Renten aus den Zusatzversicherungen zur versicherten Rente aus der Hauptversicherung unverändert bleibt.

Ist die Überschussverwendung für die Hauptversicherung und die Zusatzversicherungen gesondert geregelt, kommen für die Zusatzversicherungen je nach den geltenden Regelungen bei den einzelnen Tarifen und den getroffenen Vereinbarungen die folgenden Überschussverwendungen in Betracht.

#### *Einrechnung in die Hauptversicherung*

Die laufenden Überschussanteile werden mit den laufenden Überschussanteilen der Hauptversicherung zusammengeführt und zusammen mit diesen so verwendet, wie es für die Hauptversicherung vereinbart wurde.

#### *Barauszahlung/Beitragsverrechnung*

Die laufenden Überschussanteile werden während der Beitragszahlungsdauer bar ausgezahlt bzw. mit den Beiträgen verrechnet und während beitragsfreier Zeiten verzinslich angesammelt. Bei Inanspruchnahme einer bei Rentenbeginn anstelle der Rentenzahlung möglichen Kapitalzahlung wird ein aus der Überschussbeteiligung gegebenenfalls vorhandenes Guthaben aus verzinslich angesammelten Überschussanteilen ausgezahlt. Dies gilt auch bei Tod oder Rückkauf, sofern vertraglich nichts anderes vereinbart ist.

- c. Die Verwendung der laufenden Überschussanteile (Überschussverwendung) während einer Rentenbezugszeit

Im Allgemeinen gilt die gleiche Überschussverwendung wie für die zugehörige Hauptversicherung.

Ist die Überschussverwendung für die Hauptversicherung und die Zusatzversicherungen gesondert geregelt, kommen für die Zusatzversicherungen je nach den geltenden Regelungen bei den einzelnen Tarifen und den getroffenen Ver-

einbarungen die folgenden Überschussverwendungen in Betracht.

#### *Rentenzuwachs*

Die laufenden Überschussanteile werden für eine zusätzliche Rente entsprechend den vertraglichen Vereinbarungen verwendet.

#### *Barauszahlung*

Die laufenden Überschussanteile werden zusammen mit den laufenden Renten ausgezahlt.

## **2. Beteiligung an den Bewertungsreserven**

Bei Beendigung der Hauptversicherung vor Altersrentenbeginn (Rückkauf oder Tod), spätestens jedoch bei Erleben des Altersrentenbeginns wird eine einmalige Beteiligung an den Bewertungsreserven fällig, die bei Rückkauf, Tod oder Inanspruchnahme einer Kapitalabfindung ausgezahlt wird, sofern vertraglich nichts anderes vereinbart ist. Ansonsten wird zu Rentenbeginn die Beteiligung an den Bewertungsreserven von Haupt- und Zusatzversicherungen zusammengerechnet und entsprechend der vereinbarten Überschussverwendung für eine zusätzliche Rente verwendet. Während der Rentenbezugszeit erfolgt die Beteiligung an den Bewertungsreserven durch eine Erhöhung des Zinsüberschussanteils.

Zur Ermittlung der Beteiligung an den Bewertungsreserven während der Aufschubzeit der Altersrentenversicherung wird zunächst das Beteiligungskonto zum Bilanztermin berechnet. Es ergibt sich als Summe aus dem Beteiligungskonto des Vorjahres und der positiven Summe aus tariflichem Deckungskapital, Überschuss-Deckungskapital sowie ggf. verzinslich angesammeltem Überschussguthaben zum Bilanztermin. Das Verhältnis des aktuellen Beteiligungskontos zur Summe der zum Bilanztermin vorhandenen Beteiligungskonten aller anspruchsberechtigten Verträge ergibt den Beteiligungssatz des einzelnen Vertrages. Dieser Satz multipliziert mit der Hälfte der verteilungsfähigen Bewertungsreserven aller anspruchsberechtigten Verträge ist dann die Beteiligung an den Bewertungsreserven.

## B. Die Höhe der Überschussbeteiligung

1. Hinterbliebenenrenten-Zusatzversicherungen nach Tarif HZ10, Waisenrenten-Zusatzversicherungen nach Tarif WZ10 und den entsprechenden Varianten mit vorangestellter Zusatzbezeichnung der zugehörigen Hauptversicherung auf Basis der Sterbetafel DAV 2004 R und eines Rechnungszinses von 0,9%
2. Hinterbliebenenrenten-Zusatzversicherungen nach Tarif HZ10, Waisenrenten-Zusatzversicherungen nach Tarif WZ10 und den entsprechenden Varianten mit vorangestellter Zusatzbezeichnung der zugehörigen Hauptversicherung auf Basis der Sterbetafel DAV 2004 R und eines Rechnungszinses von 1,25 %
3. Hinterbliebenenrenten-Zusatzversicherungen nach Tarif HZ10, Waisenrenten- Zusatzversicherungen nach Tarif WZ10 und den entsprechenden Varianten mit vorangestellter Zusatzbezeichnung der zugehörigen Hauptversicherung auf Basis der Sterbetafel DAV 2004 R, eines Rechnungszinses von 1,75 % und Vertragsabschluss ab dem 21.12.2012
4. Hinterbliebenenrenten-Zusatzversicherungen nach Tarif HZ10, Waisenrenten-Zusatzversicherungen nach Tarif WZ10 und den entsprechenden Varianten mit vorangestellter Zusatzbezeichnung der zugehörigen Hauptversicherung auf Basis der Sterbetafel DAV 2004 R, eines Rechnungszinses von 1,75 % und Vertragsabschluss vor dem 21.12.2012
5. Hinterbliebenenrenten-Zusatzversicherungen nach den Tarifen HZ10, HZ20, Waisenrenten-Zusatzversicherungen nach den Tarifen WZ10, WZ20 und den entsprechenden Varianten mit vorangestellter Zusatzbezeichnung der zugehörigen Hauptversicherung auf Basis der Sterbetafel DAV 2004 R und eines Rechnungszinses von 2,25 %
6. Hinterbliebenenrenten-Zusatzversicherungen nach den Tarifen HZ10, HZ20, Waisenrenten-Zusatzversicherungen nach den Tarifen WZ10, WZ20 und den entsprechenden Varianten mit vorangestellter Zusatzbezeichnung der zugehörigen Hauptversicherung auf Basis der Sterbetafel DAV 2004 R und eines Rechnungszinses von 2,75 %
7. Hinterbliebenenrenten-Zusatzversicherungen nach Tarif HZ10 und Waisenrenten-Zusatzversicherungen nach Tarif WZ10 und den entsprechenden Varianten mit vorangestellter Zusatzbezeichnung der zugehörigen Hauptversicherung auf Basis der Sterbetafel DAV 1994 R und eines Rechnungszinses von 2,75 %
8. Hinterbliebenenrenten-Zusatzversicherungen nach Tarif HZ10 und Waisenrenten-Zusatzversicherungen nach Tarif WZ10 und den entsprechenden Varianten mit vorangestellter Zusatzbezeichnung der zugehörigen Hauptversicherung auf Basis der Sterbetafel DAV 1994 R und eines Rechnungszinses von 3,25 %
9. Hinterbliebenenrenten-Zusatzversicherungen nach den Tarifen HZS, HZR und Waisenrenten-Zusatzversicherungen nach Tarif WRZ und den entsprechenden Varianten mit vorangestellter Zusatzbezeichnung der zugehörigen Hauptversicherung auf Basis der Sterbetafel DAV 1994 R und eines Rechnungszinses von 4,00 %
10. Hinterbliebenenrenten-Zusatzversicherungen nach den Tarifen HZS, HZR und Waisenrenten-Zusatzversicherungen nach Tarif WRZ und den entsprechenden Varianten mit vorangestellter Zusatzbezeichnung der zugehörigen Hauptversicherung auf Basis der Sterbetafel 1987 R und eines Rechnungszinses von 3,50 %

Tarife gemäß	Der Zinsüberschussanteil (in Prozent)	
	während der Aufschubzeit der Hauptversicherung	während der Rentenbezugszeit <sup>3</sup>
1.	1,44 (1,77) <sup>1</sup>	1,53 (1,85)
2.	1,09 (1,42) <sup>1</sup>	1,18 (1,50)
3.	0,59 (0,92) <sup>1</sup>	0,68 (1,00)
4.	0,59 (0,92) <sup>1</sup>	0,68 (1,00)
5.	0,09 (0,42) <sup>1</sup>	0,18 (0,50)
6.	0,00	0,10
7.	0,00 <sup>2</sup>	0,10 <sup>2</sup>
8.	0,00 <sup>2</sup>	0,10 <sup>2</sup>
9.	0,00 <sup>2</sup>	0,10 <sup>2</sup>
10.	0,00 <sup>2</sup>	0,10 <sup>2</sup>

Werden Überschussleistungen verzinslich angesammelt, erhalten die Tarife gemäß den Ziffern 5 bis 8 und 10 den zugrundeliegenden tariflichen Rechnungszins (Tarif gemäß

Ziffern 5 Vorjahr 2,4 % p.a). Alle anderen Tarife erhalten einen Ansammlungszins in Höhe von 2,08 % (2,4 %) p.a.

<sup>1</sup> Regelung bei Zusatzversicherungen gegen Einmalbeitrag mit Beginn ab 2008 und bei Zuzahlungen zu Zusatzversicherungen mit Beginn ab 2008 jeweils mit Ausnahme von staatlich geförderten Rentenversicherungen (HZ20, WZ20):

Während der Aufschubzeit wird der Zinsüberschussanteilsatz bis zum achten Versicherungsjahr nach Zahlung des Einmalbeitrags bzw. der Zuzahlung gekürzt; die Kürzung beträgt im zweiten Versicherungsjahr 1,95 % und sinkt in jedem weiteren Versicherungsjahr um 0,3 %. Umfasst das erste Versicherungsjahr weniger als 12 Monate wird der Zinsüberschussanteilsatz bis zum neunten Versicherungsjahr nach Zahlung des Einmalbeitrags bzw. der Zuzahlung gekürzt; die Kürzung beträgt im zweiten und dritten Versicherungsjahr 1,95 % und sinkt in jedem weiteren Versicherungsjahr um 0,3 %. Der Zinsüberschussanteilsatz sinkt durch die Kürzung nicht unter 0 %.

<sup>2</sup> Gegenüber der bei der Tarifikalkulation verwendeten Sterbetafel ist die Lebenserwartung in den letzten Jahren stark gestiegen. Um die damit verbundenen längeren Rentenzahlungen finanzieren zu können, werden für die Hinterbliebenenrenten-Zusatzversicherungen die laufenden Überschussanteilsätze entsprechend den jeweils vorliegenden Verhältnissen nach versicherungsmathematischen Grundsätzen herabgesetzt. Dies gilt auch für die Überschussanteilsätze auf das verzinslich angesammelte Guthaben und das Fondsguthaben. Die Überschussanteilsätze sinken durch die Kürzung nicht unter 0 % in der Aufschubzeit und nicht unter die Beteiligung an den Bewertungsreserven in der Rentenbezugszeit.

<sup>3</sup> Darin enthalten ist die Beteiligung an den Bewertungsreserven, die durch eine Erhöhung des Zinsüberschussanteils um 0,10 Prozentpunkte erfolgt.

## V. Pensionsrentenversicherungen

### A. Das System der Überschussbeteiligung

Grundsätzlich erhält jede Versicherung sowohl in der Zeit vor Altersrentenbeginn (Aufschubzeit) als auch in einer Rentenbezugszeit laufende Überschussanteile. Alle Versicherungen mit einem Versicherungsbeginn ab dem 1.1.2008 erhalten für die Altersrente während der Aufschubzeit auch eine Schlussüberschussbeteiligung. Hinzu kommt eine Beteiligung an den Bewertungsreserven. Ausgenommen sind lediglich solche Versicherungen, die bedingungsgemäß vor Einsetzen des Rentenbezugs keine Überschussbeteiligung erhalten. Die laufenden Überschussanteile können je nach getroffener Vereinbarung auf unterschiedliche Weise verwendet werden. Im Folgenden ist dargestellt, wie die verschiedenen Überschusskomponenten ermittelt werden.

#### 1. Laufende Überschussbeteiligung

##### a. Die jährlichen Überschusszuteilungen

Jeweils zu Beginn eines Versicherungsjahres werden jeder einzelnen Versicherung laufende Überschussanteile zugeteilt. Die Zuteilung erfolgt, sofern mindestens das zweite Versicherungsjahr erreicht ist. Die laufenden Überschussanteile bestehen aus einem Zinsüberschussanteil, einem Verwaltungskostenüberschussanteil und, sofern eine Berufsunfähigkeitsrente

mitversichert ist, einem Risikoüberschussanteil. Versicherungen mit der Überschussverwendung *Investmentfonds* erhalten ferner jährliche Überschussanteile auf das Fondsguthaben. Die im folgenden Abschnitt beschriebene Überschussverwendung *Rentenzuwachs* ist wie die Grundversicherung überschussberechtig und erhält Überschussanteile nach gleichen Maßstäben wie die Grundversicherung.

Bei älteren Tarifen ist gegenüber der bei der Tarifikalkulation verwendeten Sterbetafel die Lebenserwartung in den letzten Jahren stark gestiegen. Um die damit verbundenen längeren Rentenzahlungen finanzieren zu können, werden für die Altersrenten und die Witwen- / Witwerrenten die laufenden Überschussanteilsätze bei den betroffenen Versicherungen entsprechend den jeweils vorliegenden Verhältnissen nach versicherungsmathematischen Grundsätzen herabgesetzt. Dies gilt auch für die Überschussanteilsätze auf das verzinslich angesammelte Guthaben und das Fondsguthaben. Die Beteiligung an den Bewertungsreserven wird nicht herabgesetzt.

#### *Zinsüberschussanteil*

Der Zinsüberschussanteil wird in Prozent des maßgeblichen Deckungskapitals der Versicherung bemessen. Das maßgebliche Deckungskapital ist für Versicherungen mit Beginn ab 2011 und unterjähriger Beitragszahlung das zum Zuteilungszeitpunkt vorhandene Deckungskapital abzüglich 1/4, 3/8 bzw. 11/24 der Summe der im vorherigen Versicherungsjahr bei halbjährlicher, vierteljährlicher bzw. monatlicher Beitragszahlung gezahlten Beiträge, in allen anderen Fällen das zum Zuteilungszeitpunkt vorhandene Deckungskapital.

#### *Verwaltungskostenüberschussanteil*

Der Verwaltungskostenüberschussanteil bemisst sich in Prozent der versicherten jährlichen Altersrente und wird während der Beitragszahlungsdauer gewährt.

Risikoüberschussanteil (nur bei Mitversicherung einer baren Berufsunfähigkeitsrente)

Der Risikoüberschussanteil bemisst sich für Versicherungen mit Versicherungsbeginn vor dem 1.1.2005 in Prozent des Jahresbeitrags für eine mitversicherte Berufsunfähigkeitsrente, für Versicherungen mit Versicherungsabschluss ab dem 1.1.2005 in Prozent des Risikobeitrags für die Berufsunfähigkeitsrente.

- b. Die Verwendung der laufenden Überschussanteile (Überschussverwendung) während der Aufschubzeit

Je nach den geltenden Regelungen bei den einzelnen Tarifen und den getroffenen Vereinbarungen sind die folgenden Überschussverwendungen möglich:

#### *Rentenzuwachs*

Die laufenden Überschussanteile werden für eine zusätzliche Rente verwendet. Die für die Versicherung geltenden Verhältnisse der versicherten Zusatzleistungen zur Altersrente bleiben beim Rentenzuwachs erhalten.

#### *Verzinsliche Ansammlung*

Die laufenden Überschussanteile werden verzinslich angesammelt. Bei Tod wird das verzinslich angesammelte Guthaben zur Erhöhung der Witwen-/Witwer- und Waisenrente verwendet. Aus dem bei einem Rentenbeginn vorhandenen verzinslich angesammelten Guthaben wird eine zusätzliche Rente gebildet, sofern nicht die Auszahlung des verzinslich angesammelten Guthabens vereinbart ist.

#### *Barauszahlung/Beitragsverrechnung*

Die laufenden Überschussanteile werden während der Beitragszahlungsdauer bar ausgezahlt bzw. mit den Beiträgen verrechnet und während beitragsfreier Zeiten verzinslich angesammelt. Bei Tod wird ein aus der Überschussbeteiligung gegebenenfalls vorhandenes Guthaben aus verzinslich angesammelten Überschussanteilen zur Erhöhung der Witwen-/Witwer- und Waisenrente verwendet, bei Rentenbeginn wird eine zusätzliche Rente gebildet, sofern nicht die Auszahlung des verzinslich angesammelten Guthabens vereinbart ist.

#### *Investmentfonds*

Die laufenden Überschussanteile werden für den Kauf von Fondsanteilen entsprechend den gewählten Fonds verwendet. Bei Tod oder Rentenbeginn werden die erworbenen Fondsanteile zu dem dann gültigen Kurs in einen entsprechenden Geldbetrag umgerechnet. Dieser wird bei Tod zur Erhöhung der Witwen-/Witwer- und Waisenrente verwendet. Bei Rentenbeginn wird er zur Erhöhung der Altersrente (einschließlich Witwen-/Witwer- und Waisenrente) verwendet, sofern nicht die Auszahlung vereinbart ist.

- c. Die Verwendung der laufenden Überschussanteile (Überschussverwendung) während einer Rentenbezugszeit

#### *Rentenzuwachs*

Die laufenden Überschussanteile werden für eine zusätzliche Rente verwendet. Die für die Versicherung geltenden Verhältnisse der versicherten Zusatzleistungen zur Altersrente bleiben beim Rentenzuwachs erhalten.

#### *Barauszahlung*

Die laufenden Überschussanteile werden zusammen mit den laufenden Renten ausgezahlt.

## **2. Schlussüberschussbeteiligung (während der Aufschubzeit)**

Für jedes zurückgelegte Versicherungsjahr der Aufschubzeit wird für die Altersrente eine jährliche Anwartschaft auf Schlussüberschussbeteiligung gebildet. Bei Ablauf der Aufschubzeit wird die Summe der bis dahin gebildeten jährlichen Schlussüberschussanwartschaften für eine zusätzliche Rente verwendet. Bei Tod wird die Summe der bis dahin gebildeten jährlichen Schlussüberschussanwartschaften ausgezahlt, sofern keine Hinterbliebenenrenten mitversichert sind, andernfalls für eine zusätzliche Rente verwendet. Zur Finanzierung der Schlussüberschussbeteiligung wird eine Rückstellung gebildet.

Die jährlichen Anwartschaften können auch für vergangene Jahre geändert werden.

Der Satz für die jährliche Anwartschaft wird in Promille des vorhandenen Deckungskapitals der Versicherung bemessen. Bei Versicherungen mit laufender Beitragszahlung besteht der Promillesatz aus einem Basispromillesatz und einem Steigerungspromillesatz. Der Steigerungspromillesatz beträgt 10% des Basispromillesatzes multipliziert mit der vereinbarten Beitragszahlungsdauer. Bei Einmalbeitragsversicherungen ist der Promillesatz identisch mit dem Basispromillesatz, wenn die Versicherungsdauer bis zum Rentenbeginn wenigstens 11 Jahre beträgt; bei Dauern darunter vermindert sich der Promillesatz für jedes Jahr, das unter 11 Jahre liegt, um 10% des Basispromillesatzes.

### 3. Beteiligung an den Bewertungsreserven

Bei Beendigung der Versicherung vor Altersrentenbeginn (Tod), spätestens jedoch bei Erleben des Altersrentenbeginns wird eine einmalige Beteiligung an den Bewertungsreserven fällig. Diese wird bei Erleben des Altersrentenbeginns für eine zusätzliche lebenslange Rente verwendet. Bei Tod wird die Beteiligung an den Bewertungsreserven ausgezahlt, falls keine Hinterbliebenenleistungen eingeschlossen sind, ansonsten für eine zusätzliche Rente verwendet, sofern vertraglich nichts anderes vereinbart ist.

Bei der Altersrente wird der aktuelle Beteiligungswert zunächst mit dem erreichten Sockelbetrag (Tod, Erleben des Altersrentenbeginns) verglichen; ausgezahlt wird das Maximum aus beiden Größen. Während der Rentenbezugszeit erfolgt die Beteiligung an den Bewertungsreserven durch eine Erhöhung des Zinsüberschussanteils.

Zur Ermittlung des aktuellen Beteiligungswertes während der Aufschubzeit wird zunächst das Beteiligungskonto zum Bilanztermin berechnet. Es ergibt sich als Summe aus dem Beteiligungskonto des Vorjahres und der positiven Summe aus tariflichem Deckungskapital und Überschuss-Deckungskapital für Altersrente und Witwen-/Witwerrente sowie ggf. verzinslich angesammeltem Überschussguthaben zum Bilanztermin. Das Verhältnis des aktuellen Beteiligungskontos zur Summe der zum Bilanztermin vorhandenen Beteiligungskonten aller anspruchsberechtigten Verträge ergibt den Beteiligungssatz des einzelnen Vertrages. Dieser Satz multipliziert mit der Hälfte der verteilungsfähigen Bewertungsreserven aller anspruchsberechtigten Verträge ist der aktuelle Beteiligungswert.

Für jedes zurückgelegte Versicherungsjahr wird für die Altersrente eine jährliche Anwartschaft auf einen Sockelbetrag gebildet. Diese ist die positive Summe aus tariflichem Deckungskapital, Überschuss-Deckungskapital sowie ggf. verzinslich angesammeltem Überschussguthaben zum Zuteilungszeitpunkt, multipliziert mit dem Sockelbetragsatz. Der Sockelbetrag ist die Summe der jährlichen Anwartschaften. Bei Verträgen, die vor dem 01.01.2008 abgeschlossen wurden, wird erstmalig für 2014 eine jährliche Anwartschaft gebildet.

Die jährlichen Anwartschaften können auch für vergangene Jahre geändert werden.

### B. Die Höhe der Überschussbeteiligung

#### Versicherungen mit laufender Überschussbeteiligung und Schlussüberschussbeteiligung

1. Pensionsrentenversicherungen nach den Tarifen PV10, PV20 und PV21 sowie die Varianten mit vorangestelltem G, S, T oder U und nach den Tarifen PE10, PE20 und PE21 sowie die Varianten mit vorangestelltem B, C, L oder H auf Basis der Sterbetafel DAV 2004 R und eines Rechnungszinses von 0,9 %
2. Pensionsrentenversicherungen nach den Tarifen PV10, PV20 und PV21 sowie die Varianten mit vorangestelltem G, S, T oder U und nach den Tarifen PE10, PE20 und PE21 sowie die Varianten mit vorangestelltem B, C, L oder H auf Basis der Sterbetafel DAV 2004 R und eines Rechnungszinses von 1,25 %
3. Pensionsrentenversicherungen nach den Tarifen PV10, PV20 und PV21 sowie die Varianten mit vorangestelltem G, S, T oder U und nach den Tarifen PE10, PE20 und PE21 sowie die Varianten mit vorangestelltem B, C, L oder H auf Basis der Sterbetafel DAV 2004 R und eines Rechnungszinses von 1,75 % und Vertragsabschluss ab dem 21.12.2012
4. Pensionsrentenversicherungen nach den Tarifen PV10, PV20 und PV21 mit vorangestelltem G, S, T, U und W auf Basis der Sterbetafel DAV 2004 R und eines Rechnungszinses von 1,75 % und Vertragsabschluss vor dem 21.12.2012
5. Pensionsrentenversicherungen nach den Tarifen PV10, PV20 und PV21 mit vorangestelltem S, T, U und W auf Basis der Sterbetafel DAV 2004 R und eines Rechnungszinses von 2,25 % mit Versicherungsbeginn ab dem 1.1.2011
6. Pensionsrentenversicherungen nach den Tarifen PV10, PV20 und PV21 mit vorangestelltem S, T, U und W auf Basis der Sterbetafel DAV 2004 R und eines Rechnungszinses von 2,25 % mit Versicherungsbeginn ab dem 1.1.2008

Tarife gemäß	Die laufende Überschussbeteiligung während der Aufschubzeit				Die Überschussbeteiligung während der Rentenbezugszeit Der Zinsüberschussanteil <sup>1</sup> (in Prozent)	
	Der Zinsüberschussanteil (in Prozent)	Der Verwaltungskostenüberschussanteil (in Prozent)		Der Risikoüberschussanteil (in Prozent)		
1.	1,35 (1,60)	Altersrente	0,5	Altersrente ab 3.000 € Jahresrente	28	1,53 (1,85)
	1,44 (1,77)	Übrige Vertragsteile	-	in allen anderen Fällen		
2.	1,00 (1,25)	Altersrente	0,5	Altersrente ab 3.000 € Jahresrente	28	1,18 (1,50)
	1,09 (1,42)	Übrige Vertragsteile	-	in allen anderen Fällen		
3.	0,50 (0,75)	Altersrente	0,5	Altersrente ab 3.000 € Jahresrente	28	0,68 (1,00)
	0,59 (0,92)	Übrige Vertragsteile	-	in allen anderen Fällen		
4.	0,50 (0,75)	Altersrente	0,5	Altersrente ab 3.000 € Jahresrente	23	0,68 (1,00)
	0,59 (0,92)	Übrige Vertragsteile	-	in allen anderen Fällen		
5.	0,00 (0,25)	Altersrente	0,25	Altersrente ab 3.000 € Jahresrente	23	0,18 (0,50)
	0,09 (0,42)	Übrige Vertragsteile	-	in allen anderen Fällen		
6.	0,00 (0,25)	Altersrente	-		23	0,18 (0,50)
	0,09 (0,42)	Übrige Vertragsteile				

<sup>1</sup> Darin enthalten ist die Beteiligung an den Bewertungsreserven, die durch eine Erhöhung des Zinsüberschussanteils um 0,10 Prozentpunkte erfolgt.

Werden Überschussleistungen verzinslich angesammelt, erhalten der Tarife gemäß Ziffern 5 und 6 den zugrundeliegenden tariflichen Rechnungszins (Vorjahr 2,4% p.a.). Alle anderen Tarife erhalten einen Ansammlungszins in Höhe von 2,08% (2,4%) p.a.

Der Satz für den Überschussanteil auf das Fondsguthaben ist abhängig von den jeweiligen Fonds festgelegt (siehe Anhang „Überschussanteile auf Fondsguthaben“).

Jahre	Die jährliche Anwartschaft auf Sockelbetrag (Satz für die jährliche Anwartschaft in Promille)
2008 – 2013	5
2014 – 2015	7,5
2016	5
2017	2,5
2018 – 2019	1
2020	0,5

Jahre	Die jährliche Anwartschaft auf Schlussüberschussbeteiligung (Basissatz für die jährliche Anwartschaft in Promille)
2008 – 2013	2,25
2014 – 2019	1,5
2020	0,8

### Versicherungen mit laufender Überschussbeteiligung und ohne Schlussüberschussbeteiligung

7. Pensionsrentenversicherungen nach den Tarifen PV10, PV20 und PV21 mit vorangestelltem S, T, U und W auf Basis der Sterbetafel DAV 2004 R und eines Rechnungszinses von 2,25 % mit Versicherungsbeginn vor dem 1.1.2008
8. Pensionsrentenversicherungen nach den Tarifen PV10, PV20 und PV21 mit vorangestelltem S, T und U auf Basis der Sterbetafel DAV 2004 R und eines Rechnungszinses von 2,75 %
9. Pensionsrentenversicherungen nach den Tarifen PV10, PV20 und PV21 mit vorangestelltem S, T und U auf Basis der Sterbetafel DAV 1994 R und eines Rechnungszinses von 2,75 %
10. Pensionsrentenversicherungen nach den Tarifen PV10, PV20 und PV21 mit vorangestelltem S, T und U auf Basis der Sterbetafel DAV 1994 R und eines Rechnungszinses von 3,25 %
11. Pensionsrentenversicherungen nach den Tabellen
- P600, P601, P700, P701 und P711 mit vorangestelltem S und T auf Basis der Sterbetafel DAV 1994 R und eines Rechnungszinses von 4,00 %
12. Pensionsrentenversicherungen nach Tabelle P und Varianten mit nachgestellten Namensweiterungen auf Basis der Allgemeinen Deutschen Sterbetafel 1949/51 und eines Rechnungszinses von 3,00 %

Tarife gemäß	Die laufende Überschussbeteiligung während der Aufschubzeit			Die Überschussbeteiligung während der Rentenbezugszeit	
	Der Zinsüberschussanteil (in Prozent)	Der Verwaltungs- kostenüber- schussanteil (in Prozent)	Der Risikoüber- schussanteil (in Prozent)	Der Zinsüberschussanteil <sup>2</sup> (in Prozent)	
7.	0,08 (0,40)	Altersrente	entfällt	0,18 (0,50)	
	0,09 (0,42)	Übrige Vertragsteile			
8.	0,00	Altersrente		23	0,10
	0,00	Übrige Vertragsteile			
9.	0,00 <sup>1</sup>	Altersrente		23	0,10 <sup>1</sup>
	0,00 <sup>1</sup>	Übrige Vertragsteile			
10.	0,00 <sup>1</sup>	Altersrente		23	0,10 <sup>1</sup>
	0,00 <sup>1</sup>	Übrige Vertragsteile			
11.	0,00 <sup>1</sup>	Alle Vertragsteile		23	0,10 <sup>1</sup>
12.	0,00 <sup>1</sup>	Altersrente		34	0,10 <sup>1</sup>
	0,00 <sup>1</sup>	Übrige Vertragsteile			

Werden Überschussleistungen verzinslich angesammelt, erhalten die Tarife gemäß den Ziffern 7 bis 10 und 12 den zugrundeliegenden tariflichen Rechnungszins (Tarif gemäß Ziffer 7 Vorjahr 2,4% p.a.). Alle anderen Tarife erhalten einen Ansammlungszins in Höhe von 2,08 % (2,4%) p.a.

<sup>1</sup> Gegenüber der bei der Tarifikalkulation verwendeten Sterbetafel ist die Lebenserwartung in den letzten Jahren stark gestiegen. Um die damit verbundenen längeren Rentenzahlungen finanzieren zu können, werden für die Altersrenten und die Witwen- / Witwerrenten die laufenden Überschussanteilsätze entsprechend den jeweils vorliegenden Verhältnissen nach versicherungsmathematischen Grundsätzen herabgesetzt. Dies gilt auch für die Überschussanteilsätze auf das verzinslich angesammelte Guthaben und das Fondsguthaben. Die Überschussanteilsätze sinken



durch die Kürzung nicht unter 0 % in der Aufschubzeit und nicht unter die Beteiligung an den Bewertungsreserven in der Rentenbezugszeit.

<sup>2</sup> Darin enthalten ist die Beteiligung an den Bewertungsreserven, die durch eine Erhöhung des Zinsüberschussanteils um 0,10 Prozentpunkte erfolgt.

Jahre	Die jährliche Anwartschaft auf Sockelbetrag (Satz für die jährliche Anwartschaft in Promille)	
2014	0	bei Tarifen gemäß 11.
	7,5	alle anderen Versicherungen
2015	0	bei Tarifen gemäß 11.
	3,8	bei Tarifen gemäß 10.
	7,5	alle anderen Versicherungen
2016	0	bei Tarifen gemäß 11.
	2,5	bei Tarifen gemäß 10.
	5	alle anderen Versicherungen
2017	0	bei Tarifen gemäß 10 bis 12.
	2,5	alle anderen Versicherungen
2018 – 2019	0	bei Tarifen gemäß 8 bis 12.
	1	alle anderen Versicherungen
2020	0	bei Tarifen gemäß 8 bis 12.
	0,5	alle anderen Versicherungen

### Versicherungen mit laufender Überschussbeteiligung nur während einer Rentenbezugszeit

13. Pensionsrentenversicherungen nach den Tarifen PV30, PV40, PV50 und PRi mit vorangestelltem S, T oder U

Bei diesen Versicherungen wird bedingungsgemäß vor Einsetzen einer Rentenleistung keine Überschussbeteiligung gewährt.

Tarife mit Rechnungszins (in Prozent)	Die Überschussbeteiligung während der Rentenbezugszeit Der Zinsüberschussanteil <sup>1</sup>
	(in Prozent)
0,90	1,53 (1,85)
1,25	1,18 (1,50)
1,75	0,68 (1,00)
2,25	0,18 (0,50)
2,75	0,10 <sup>2</sup> (bei Rentenbeginn vor 2005)
3,25	0,10 <sup>2</sup>
4,00	0,10 <sup>2</sup>

<sup>1</sup> Darin enthalten ist die Beteiligung an den Bewertungsreserven, die durch eine Erhöhung des Zinsüberschussanteils um 0,10 Prozentpunkte erfolgt.

<sup>2</sup> Gegenüber der bei der Tarifkalkulation verwendeten Sterbetafel ist die Lebenserwartung in den letzten Jahren stark gestiegen. Um die damit verbundenen längeren Rentenzahlungen finanzieren zu können, werden für die Altersrenten und die Witwen- / Witwerrenten die laufenden Überschussanteilsätze entsprechend den jeweils vorliegenden Verhältnissen nach versicherungsmathematischen Grundsätzen herabgesetzt. Die Überschussanteilsätze sinken durch die Kürzung nicht unter die Beteiligung an den Bewertungsreserven.

## VI. Fondsgebundene Rentenversicherungen

### A. Das System der Überschussbeteiligung

Grundsätzlich erhält jede Versicherung sowohl in der Zeit vor Rentenbeginn (Aufschubzeit) als auch in einer Rentenbezugszeit laufende Überschussanteile, die je nach getroffener Vereinbarung auf unterschiedliche Weise verwendet werden. Im Folgenden ist dargestellt, wie die verschiedenen Überschusskomponenten ermittelt werden.

#### 1. Laufende Überschussbeteiligung

##### a. Die jährlichen Überschusszuteilungen

Jeweils zu Beginn eines jeden Monats werden jeder einzelnen Versicherung laufende Überschussanteile zugeteilt. Bei fälligen Renten erfolgt die Zuteilung zu Beginn eines jeden Versicherungsjahres, erstmals zu Beginn des zweiten Rentenbezugsjahres. Vor Einsetzen der Rentenzahlung bestehen die laufenden Überschussanteile aus einem Risikoüberschussanteil und einem Überschussanteil auf das Fondsguthaben, während einer Rentenbezugszeit aus einem Zinsüberschussanteil. Die im folgenden Abschnitt beschriebene Überschussverwendung *Rentenzuwachs* ist wie die Grundversicherung überschussberechtig und erhält Überschussanteile nach gleichen Maßstäben wie die Grundversicherung.

##### *Risikoüberschussanteil*

Der Risikoüberschussanteil bemisst sich in Prozent des für den Versicherungsschutz zu zahlenden monatlichen Risikobeitrags.

##### *Überschussanteil auf das Fondsguthaben*

Der Überschussanteil auf das Fondsguthaben bemisst sich in Prozent des zum Zuteilungszeitpunkt vorhandenen Fondsguthabens.

##### *Zinsüberschussanteil*

Der Zinsüberschussanteil wird in Prozent des zum Zuteilungszeitpunkt vorhandenen Deckungskapitals der Versicherung bemessen.

- b. Die Verwendung der laufenden Überschussanteile (Überschussverwendung) vor Einsetzen der Rentenzahlung

Bis zum Rentenbeginn werden von den laufenden Überschussanteilen Fondsanteile gekauft und dem Fondsguthaben der Versicherung zugeführt. Bei Rentenbeginn wird aus dem Wert der erworbenen Fondsanteile eine konventionelle Rentenversicherung mit garantierten Altersrenten gebildet.

- c. Die Verwendung der laufenden Überschussanteile (Überschussverwendung) während der Rentenbezugszeit

##### *Rentenzuwachs*

Die laufenden Überschussanteile werden für eine zusätzliche Rente verwendet. Diese zusätzliche Rente kann je nach Tarif auch eine zusätzliche Todesfallleistung oder eine Mindestlaufzeit beinhalten. Bei Tod wird eine enthaltene Todesfallleistung ausgezahlt.

##### *Barauszahlung*

Die laufenden Überschussanteile werden zusammen mit den laufenden Renten ausgezahlt.

##### *Bonusrente*

Die *Bonusrente* ist eine zusätzliche Rente, die ab Rentenbeginn gewährt wird und lebenslanglich konstant bleibt, sofern sich die Höhe der Überschussbeteiligung nicht ändert.

##### *Wachsende Bonusrente*

Die wachsende *Bonusrente* ist eine zusätzliche Rente, die ab Rentenbeginn gewährt wird. Die Gesamrente steigt lebenslanglich jedes Jahr um einen vereinbarten Prozentsatz, sofern sich die Höhe der Überschussbeteiligung nicht ändert.

#### 2. Beteiligung an den Bewertungsreserven

Während der Rentenbezugszeit erfolgt die Beteiligung an den Bewertungsreserven durch eine Erhöhung des Zinsüberschussanteils.

## B. Die Höhe der Überschussbeteiligung

1. Fondsgebundene Rentenversicherungen nach Tarif FR10 und den entsprechenden Varianten mit vorangestelltem B, C H, und L auf Basis der Sterbetafel DAV 2004 R und der Sterbetafel AL 2013 T mit Unterscheidung in Raucher und Nichtraucher, Versicherungsbeginn ab dem 01.01.2014
2. Fondsgebundene Rentenversicherungen nach Tarif FR10 mit Beginn vor 2014, staatlich geförderte fondsgebundene Basisrentenversicherungen nach Tarif FR70 und den entsprechenden Varianten mit vorangestelltem B, C H, und L auf Basis der Sterbetafel DAV 2004 R und der Sterbetafel AL 2013 T
3. Fondsgebundene Rentenversicherungen nach Tarif FR10, staatlich geförderte fondsgebundene Basisrentenversicherungen nach Tarif FR70 und den entsprechenden Varianten mit vorangestelltem A, B, C und L auf Basis der Sterbetafel DAV 2004 R und der Sterbetafel AL 2000 T, Versicherungsbeginn vor 2013

Für die Tarife FR10 und deren Varianten beträgt der Satz für den Risikoüberschussanteil beträgt für Akademiker 43 %, für Nichtakademiker 35 % bei den Tarifen gemäß 1. Bei den Tarifen gemäß 2. beträgt er für alle 12 % und bei den Tarifen gemäß 3. für alle 20 %.

Der Satz für den Überschussanteil auf das Fondsguthaben ist abhängig von den jeweiligen Fonds festgelegt (siehe Anhang „Überschussanteile auf Fondsguthaben“). Der Satz für den monatlichen Überschussanteil beträgt ein Zwölftel des jährlichen Satzes.

Der Satz für den Zinsüberschussanteil richtet sich nach demjenigen Tarif gemäß Abschnitt III., der die Rechnungsgrundlagen hat, die für die Verrentung des Fondsguthabens bei Rentenbeginn in Ansatz gebracht wurden.

## VII. Fondsgebundene Rentenversicherungen mit dynamischem Hybridkonzept

### A. Das System der Überschussbeteiligung

Grundsätzlich erhält jede Versicherung sowohl in der Zeit vor Rentenbeginn (Aufschubzeit) als auch in einer Rentenbezugszeit laufende Überschussanteile, die je nach getroffener Vereinbarung auf unterschiedliche Weise verwendet werden. Hinzu kommt eine Beteiligung an den Bewertungsreserven. Im Folgenden ist dargestellt, wie die verschiedenen Überschusskomponenten ermittelt werden.

#### 1. Laufende Überschussbeteiligung

- a. Die monatlichen bzw. jährlichen Überschusszuteilungen

Jeweils zu Beginn eines jeden Monats werden jeder einzelnen Versicherung laufende Überschussanteile zugeteilt. Bei fälligen Renten erfolgt die Zuteilung bei Wahl des Hybridmodells monatlich ab dem zweiten Rentenbezugsmonats, anderenfalls zu Beginn eines jeden Versicherungsjahres, erstmals zu Beginn des zweiten Rentenbezugsjahres. Vor Einsetzen der Rentenzahlung bestehen die laufenden Überschussanteile aus einem Überschussanteil auf das Fondsguthaben und einem Zinsüberschussanteil auf das konventionelle Deckungskapital. Für Einmalbeiträge und Zuzahlungen deklarieren wir eine Überschussbeteiligung, die näher an der aktuellen Situation des Kapitalmarkts orientiert ist. Während der Rentenbezugszeit bestehen die laufenden Überschussanteile bei Wahl des Hybridmodells aus einem Überschussanteil auf das Fondsguthaben und einem Zinsüberschussanteil auf das konventionelle Deckungskapital, beim konventionellen Modell aus einem Zinsüberschussanteil auf das Deckungskapital. Die im folgenden Abschnitt beschriebene Überschussverwendung *Rentenzuwachs* ist wie die Grundversicherung überschussberechtig und erhält Überschussanteile nach gleichen Maßstäben wie die Grundversicherung.

#### *Überschussanteil auf das Fondsguthaben*

Der Überschussanteil auf das Fondsguthaben bemisst sich in Prozent des zum Zuteilungszeitpunkt vorhandenen Fondsguthabens.

*Zinsüberschussanteil*

Der Zinsüberschussanteil wird in Prozent des zum Zuteilungszeitpunkt vorhandenen konventionellen Deckungskapitals der Versicherung bemessen.

- b. Die Verwendung der laufenden Überschussanteile (Überschussverwendung) vor Einsetzen der Rentenzahlung

Bis zum Rentenbeginn werden die Überschussanteile dem Gesamtguthaben zugeführt.

- c. Die Verwendung der laufenden Überschussanteile (Überschussverwendung) während einer Rentenbezugszeit

Beim Hybridmodell werden die Überschussanteile dem Gesamtguthaben zugeführt. Zu Beginn eines neuen Rentenbezugsjahres erhöhen sie die erreichte Garantie. Beim konventionellen Modell werden die Überschussanteile für einen *Rentenzuwachs*, eine *Bonusrente* oder eine *wachsende Bonusrente* verwendet.

*Rentenzuwachs*

Die laufenden Überschussanteile werden für eine zusätzliche Rente verwendet. Ist für die garantierte Rente eine Mindestlaufzeit vereinbart, gilt dies ebenfalls für den Rentenzuwachs.

*Bonusrente*

Die *Bonusrente* ist eine zusätzliche Rente, die ab Rentenbeginn gewährt wird und lebenslänglich konstant bleibt, sofern sich die Höhe der Überschussbeteiligung nicht ändert.

*Wachsende Bonusrente*

Die wachsende Bonusrente ist eine zusätzliche Rente, die ab Rentenbeginn gewährt wird. Die Gesamtrente steigt lebenslänglich jedes Jahr um einen vereinbarten Prozentsatz, sofern sich die Höhe der Überschussbeteiligung nicht ändert.

**2. Beteiligung an den Bewertungsreserven**

Bei Beendigung des Vertrages vor Rentenbeginn (Rückkauf oder Tod), spätestens jedoch bei Erleben des Rentenbeginns wird eine einmalige Beteiligung an den Bewertungsreserven fällig, die bei Rückkauf, Tod oder Inanspruchnahme einer Kapitalabfindung ausgezahlt wird, sofern vertraglich nichts anderes vereinbart ist. Ansonsten wird zu Rentenbeginn aus der Beteiligung an den Bewertungsreserven eine zusätzliche lebenslange Rente gebildet. Diese Beteiligung an den Bewertungsreserven ist der aktuelle Beteiligungswert. Während der Rentenbezugszeit erfolgt die Beteiligung an den Bewertungsreserven durch eine Erhöhung des Zinsüberschussanteils.

Zur Ermittlung des aktuellen Beteiligungswertes während der Aufschubzeit wird zunächst das Beteiligungskonto zum Bilanztermin berechnet. Es ergibt sich als Summe aus dem Beteiligungskonto des Vorjahres und dem konventionellen Deckungskapital zum Bilanztermin. Das Verhältnis des aktuellen Beteiligungskontos zur Summe der zum Bilanztermin vorhandenen Beteiligungskonten aller anspruchsberechtigten Verträge ergibt den Beteiligungssatz des einzelnen Vertrages. Dieser Satz multipliziert mit der Hälfte der verteilungsfähigen Bewertungsreserven aller anspruchsberechtigten Verträge ist dann der aktuelle Beteiligungswert.

## B. Die Höhe der Überschussbeteiligung

1. Fondsgebundene Hybrid-Rentenversicherungen nach den Tarifen FR15, fondsgebundene Hybrid-Rentenversicherungen zum Aufbau einer betrieblichen Altersversorgung nach Tarif FR20, staatlich geförderte fondsgebundene Hybrid-Rentenversicherungen entsprechend dem Altersvermögensgesetz (AVmG) nach Tarif FR50, staatlich geförderte fondsgebundene Hybrid-Basisrentenversicherungen nach Tarif FR75 und den entsprechenden Varianten mit vorangestelltem B, C, G, H, L und S auf Basis der Sterbetafel DAV 2004 R und der Sterbetafel AL 2013 T mit einem Rechnungszins von 0,9 % auf das konventionelle Deckungskapital.
2. Fondsgebundene Hybrid-Rentenversicherungen nach den Tarifen FR15, fondsgebundene Hybrid-Rentenversicherungen zum Aufbau einer betrieblichen Altersversorgung nach Tarif FR20, staatlich geförderte fondsgebundene Hybrid-Rentenversicherungen entsprechend dem Altersvermögensgesetz (AVmG) nach Tarif FR50, staatlich geförderte fondsgebundene Hybrid-Basisrentenversicherungen nach Tarif FR75 und den entsprechenden Varianten mit vorangestelltem B, C, G, H, L und S auf Basis der Sterbetafel DAV 2004 R und der Sterbetafel AL 2013 T mit einem Rechnungszins von 1,25 % auf das konventionelle Deckungskapital.
3. Fondsgebundene Hybrid-Rentenversicherungen nach den Tarifen FR15, FR16, fondsgebundene Hybrid-Rentenversicherungen zum Aufbau einer betrieblichen Altersversorgung nach Tarif FR20, staatlich geförderte fondsgebundene Hybrid-Rentenversicherungen entsprechend dem Altersvermögensgesetz (AVmG) nach Tarif FR50, staatlich geförderte fondsgebundene Hybrid-Basisrentenversicherungen nach Tarif FR75 und den entsprechenden Varianten mit vorangestelltem B, C, G, H, L und S auf Basis der Sterbetafel DAV 2004 R und der Sterbetafel AL 2013 T mit einem Rechnungszins von 1,75 % auf das konventionelle Deckungskapital mit Versicherungsbeginn ab dem 21.12.2012.
4. Fondsgebundene Hybrid-Rentenversicherungen nach den Tarifen FR15, FR16, fondsgebundene Hybrid-Rentenversicherungen zum Aufbau einer

betrieblichen Altersversorgung nach Tarif FR20, staatlich geförderte fondsgebundene Hybrid-Rentenversicherungen entsprechend dem Altersvermögensgesetz (AVmG) nach Tarif FR50, staatlich geförderte fondsgebundene Hybrid-Basisrentenversicherungen nach Tarif FR75 und den entsprechenden Varianten mit vorangestelltem A, B, C, L, S und V auf Basis der Sterbetafel DAV 2004 R und der Sterbetafel AL 2000 T mit einem Rechnungszins von 1,75 % auf das konventionelle Deckungskapital und Versicherungsbeginn zwischen dem 01.01.2012 und dem 21.12.2012

5. Fondsgebundene Hybrid-Rentenversicherungen nach den Tarifen FR15, FR16, fondsgebundene Hybrid-Rentenversicherungen zum Aufbau einer betrieblichen Altersversorgung nach Tarif FR20, staatlich geförderte fondsgebundene Hybrid-Rentenversicherungen entsprechend dem Altersvermögensgesetz (AVmG) nach Tarif FR50, staatlich geförderte fondsgebundene Hybrid-Basisrentenversicherungen nach Tarif FR75 und den entsprechenden Varianten mit vorangestelltem A, B, C, L, S und V auf Basis der Sterbetafel DAV 2004 R und der Sterbetafel AL 2000 T mit einem Rechnungszins von 2,25 % auf das konventionelle Deckungskapital und Versicherungsbeginn vor dem 01.01.2012

Tarife gemäß	Der Zinsüberschussanteil (in Prozent)		
	Monatlicher Zinsüberschussanteil <sup>1</sup>		Jährlicher Zinsüberschussanteil Rentenbezugszeit klassische Rente <sup>4, 5, 7</sup> (in Prozent)
	Aufschubzeit <sup>2</sup> (in Prozent)	Rentenbezugszeit Hybrid-Rente <sup>3, 6</sup> (in Prozent)	
1.	0,1186 (0,1456)	0,1260 (0,1521)	1,53 (1,85)
2.	0,0898 (0,1168)	–	1,18 (1,50)
3.	0,0486 (0,0757)	–	0,68 (1,00)
4.	0,0486 (0,0757)	–	0,68 (1,00)
5.	0,0074 (0,0345)	–	0,18 (0,50)

<sup>1</sup> Festgelegt wird ein jährlicher Satz. Die hier dargestellten monatlichen Prozent-Sätze sind jeweils auf vier Nachkommastellen gerundet.

<sup>2</sup> Wurde die Option Aktiver Guthabenschutz ausgeübt, so gelten die Überschussätze der Tarife, die zum Zeitpunkt der Ausübung für den Neuzugang offen waren.

<sup>3</sup> Nach Rentenbeginn gelten für alle Tarife die Überschussätze der Tarife gemäß 1.

<sup>4</sup> Nach Rentenbeginn gelten die Überschussätze der Tarife, die zum Zeitpunkt des Rentenbeginns für den Neuzugang offen waren.

<sup>5</sup> Ist die bei Rentenbeginn ermittelte Rente höher als die Rente, die sich ergibt, wenn man die Rechnungsgrundlagen der bei Rentenbeginn für den Neuzugang offenen Tarife zugrunde legt, so werden die genannten Prozentsätze entsprechend den jeweils vorliegenden Verhältnissen nach versicherungsmathematischen Grundsätzen herabgesetzt.

<sup>6</sup> Darin enthalten ist die Beteiligung an den Bewertungsreserven, die durch eine Erhöhung des Zinsüberschussanteils um 0,0082 Prozentpunkte erfolgt.

<sup>7</sup> Darin enthalten ist die Beteiligung an den Bewertungsreserven, die durch eine Erhöhung des Zinsüberschussanteils um 0,10 Prozentpunkte erfolgt.

Der Satz für den Überschussanteil auf das Fondsguthaben ist abhängig von den jeweiligen Fonds festgelegt (siehe Anhang „Überschussanteile auf Fondsguthaben“). Der Satz für den monatlichen Überschussanteil beträgt ein Zwölftel des jährlichen Satzes.

### VIII. Moderne flexible Renten und moderne klassische Renten

#### A. Das System der Überschussbeteiligung

Grundsätzlich erhält jede Versicherung sowohl in der Zeit vor Rentenbeginn (Aufschubzeit) als auch in einer Rentenbezugszeit laufende Überschussanteile, die je nach getroffener Vereinbarung auf unterschiedliche Weise verwendet werden. Hinzu kommt eine Beteiligung an den Bewertungsreserven. Im Folgenden ist dargestellt, wie die verschiedenen Überschusskomponenten ermittelt werden.

##### 1. Laufende Überschussbeteiligung

###### a. Die monatlichen bzw. jährlichen Überschusszuteilungen

Jeweils zu Beginn eines jeden Monats werden jeder einzelnen Versicherung laufende Überschussanteile zugeteilt. Bei fälligen Renten erfolgt die Zuteilung zu Beginn eines jeden Versicherungsjahres, erstmals zu Beginn des zweiten Rentenbezugsjahres. Vor Einsetzen der Rentenzahlung bestehen die laufenden Überschussanteile aus einem Zinsüberschussanteil auf das klassische Vermögen (Topf 1) und einem Überschussanteil auf das Fondsguthaben (Topf 2, nur bei moderner flexibler Rente). Für Einmalbeiträge und Zuzahlungen deklarieren wir für Topf 1 eine Überschussbeteiligung, die näher an der aktuellen Situation des Kapitalmarkts orientiert ist. Während der Rentenbezugszeit bestehen die laufenden Überschussanteile aus einem Zinsüberschussanteil auf das Deckungskapital. Die im folgenden Abschnitt beschriebene Überschussverwendung *Rentenzuwachs* ist wie

die Grundversicherung überschussberechtig und erhält Überschussanteile nach gleichen Maßstäben wie die Grundversicherung.

##### *Zinsüberschussanteil*

Der Zinsüberschussanteil wird vor Rentenbeginn in Prozent des zum Zuteilungszeitpunkt vorhandenen klassischen Vermögens der Versicherung bemessen. Nach Rentenbeginn bemisst sich der Zinsüberschussanteil in Prozent des zum Zuteilungszeitpunkt vorhandenen Deckungskapitals.

##### *Überschussanteil auf das Fondsguthaben*

Der Überschussanteil auf das Fondsguthaben bemisst sich in Prozent des zum Zuteilungszeitpunkt vorhandenen Fondsguthabens.

- b. Die Verwendung der laufenden Überschussanteile (Überschussverwendung) vor Einsetzen der Rentenzahlung

Bis zum Rentenbeginn werden die Überschussanteile aus Topf 1 dem Guthaben in Topf 1 zugeführt. Das garantierte Guthaben und die garantierte Rente bei Rentenbeginn erhöhen sich nicht durch die Überschussanteile. Überschussanteile aus Topf 2 werden dem Guthaben in Topf 2 zugeführt.

- c. Die Verwendung der laufenden Überschussanteile (Überschussverwendung) während der Rentenbezugszeit

##### *Rentenzuwachs*

Die laufenden Überschussanteile werden für eine zusätzliche Rente verwendet. Ist eine Mindestlaufzeit vereinbart, gilt dies ebenfalls für den Rentenzuwachs.

##### *Barauszahlung*

Die laufenden Überschussanteile werden zusammen mit den laufenden Renten ausgezahlt.

##### *Bonusrente*

Die *Bonusrente* ist eine zusätzliche Rente, die ab Rentenbeginn gewährt wird und lebenslänglich konstant bleibt, sofern sich die Höhe der Überschussbeteiligung nicht ändert.

##### *Wachsende Bonusrente*

Die wachsende Bonusrente ist eine zusätzliche Rente, die ab Rentenbeginn gewährt wird. Die Gesamtrente steigt lebenslänglich jedes Jahr um einen vereinbarten Prozentsatz, sofern sich die Höhe der Überschussbeteiligung nicht ändert.

Wenn die Rente nach garantierten Leistungen höher ist als die Rente nach zu Rentenbeginn gültigen Rechnungsgrundlagen, gilt: Mit den jährlichen Überschussanteilen erhöhen wir die Rente nach neuen Rechnungsgrundlagen. Wir zahlen solange die Rente nach garantierten Leistungen, bis der Unterschied durch die Überschüsse nach Rentenbeginn ausgeglichen ist. Erst nach diesem Zeitpunkt werden die Überschussanteile für einen *Rentenzuwachs*, eine Barauszahlung, eine *Bonusrente* oder eine *wachsende Bonusrente* verwendet.

## 2. Schlussüberschussbeteiligung (während der Aufschubzeit)

Für jeden zurückgelegten Monat der Aufschubzeit wird eine monatliche Anwartschaft auf Schlussüberschussbeteiligung gebildet. Bei Tod, Inanspruchnahme einer Kapitalabfindung oder bei der Ermittlung der Rente wird die Summe der bis dahin gebildeten monatlichen Schlussüberschussanwartschaften bei der Ermittlung der Leistung entsprechend der vertraglichen Vereinbarungen berücksichtigt. Bei Rückkauf nach Ablauf einer Wartezeit wird ein Wert ermittelt, der gemäß den vertraglichen Vereinbarungen bei der Ermittlung des Rückkaufswerts berücksichtigt wird. Dieser Wert errechnet sich aus dem Deckungskapital der Schlussüberschussanwartschaft multipliziert mit dem Verhältnis aus der nach Ablauf der Wartezeit bis zum Kündigungszeitpunkt verstrichenen Zeit zur ab Ablauf der Wartezeit noch ausstehenden Versicherungsdauer bis zum Rentenbeginn. Die Wartezeit beträgt ein Drittel der vereinbarten Versicherungsdauer bis zum Rentenbeginn, maximal jedoch 10 Jahre.

Die monatlichen Anwartschaften können auch für vergangene Jahre geändert werden.

Der Satz für die monatliche Anwartschaft wird in Promille des vorhandenen Deckungskapitals der Versicherung bemessen.

Bei Versicherungen mit laufender Beitragszahlung besteht der Promillesatz aus einem Basispromillesatz und einem Steigerungspromillesatz. Der Steigerungspromillesatz beträgt 10 % des Basispromillesatzes multipliziert mit der vereinbarten Beitragszahlungsdauer.

Bei Einmalbeiträgen und Zuzahlungen wird nur der Basispromillesatz gewährt. Liegt die Versicherungsdauer unter 11 Jahren, vermindert sich der Promillesatz um 10 % des

zugrunde liegenden Basispromillesatzes für jedes Jahr, das unter 11 Jahren liegt.

## 3. Beteiligung an den Bewertungsreserven

Bei Beendigung des Vertrages vor Rentenbeginn (Rückkauf oder Tod), spätestens jedoch bei Erleben des Rentenbeginns wird eine einmalige Beteiligung an den Bewertungsreserven fällig, die bei Rückkauf, Tod, Wahl der Rentenleistung oder Inanspruchnahme einer Kapitalabfindung gemäß den vertraglichen Vereinbarungen in die jeweiligen Leistungswert eingeht. Der aktuelle Beteiligungswert wird zunächst mit dem erreichten Sockelbetrag (Tod, Erleben des Rentenbeginns) bzw. Rückkaufswert des Sockelbetrags (Rückkauf) verglichen; eingerechnet wird das Maximum aus beiden Größen. Während der Rentenbezugszeit erfolgt die Beteiligung an den Bewertungsreserven durch eine Erhöhung des Zinsüberschussanteils.

Zur Ermittlung des aktuellen Beteiligungswertes während der Aufschubzeit wird zunächst das Beteiligungskonto zum Bilanztermin berechnet. Es ergibt sich als Summe aus dem Beteiligungskonto des Vorjahres und der positiven Summe aus tariflichem Deckungskapital, Überschuss-Deckungskapital sowie ggf. verzinlich angesammeltem Überschussguthaben zum Bilanztermin. Das Verhältnis des aktuellen Beteiligungskontos zur Summe der zum Bilanztermin vorhandenen Beteiligungskonten aller anspruchsberechtigten Verträge ergibt den Beteiligungssatz des einzelnen Vertrages. Dieser Satz multipliziert mit der Hälfte der verteilungsfähigen Bewertungsreserven aller anspruchsberechtigten Verträge ist dann der aktuelle Beteiligungswert.

Für jeden zurückgelegten Monat der Aufschubzeit wird für den Sockelbetrag eine monatliche Anwartschaft gebildet. Bei Tod, Inanspruchnahme einer Kapitalabfindung oder bei der Ermittlung der Rente wird die Summe der bis dahin gebildeten monatlichen Sockelbetragsanwartschaften bei der Ermittlung der Leistung entsprechend der vertraglichen Vereinbarungen berücksichtigt. Bei Rückkauf nach Ablauf einer Wartezeit wird ein Wert ermittelt, der gemäß den vertraglichen Vereinbarungen bei der Ermittlung des Rückkaufswerts berücksichtigt wird. Dieser Wert errechnet sich aus dem Deckungskapital der Sockelbetragsanwartschaft multipliziert mit dem Verhältnis aus der nach Ablauf der Wartezeit bis zum Kündigungszeitpunkt verstrichenen Zeit zur ab Ablauf der Wartezeit noch ausstehenden Versicherungsdauer bis zum Rentenbeginn. Die Wartezeit beträgt ein

Drittel der vereinbarten Versicherungsdauer bis zum Rentenbeginn, maximal jedoch 10 Jahre.

Die monatlichen Anwartschaften können auch für vergangene Jahre geändert werden.

## B. Die Höhe der Überschussbeteiligung

Moderne flexible Renten nach den Tarifen AR15, AR25 und AR75 sowie moderne klassische Renten nach den Tarifen AR10 und AR20 und entsprechende Varianten mit vorangestelltem B, C, G, H, L, R, S, T und U auf Basis eines jährlichen Garantiezinses von 0,24 % auf das konventionelle Guthaben.

Der monatliche Satz für den Zinsüberschussanteil in der Aufschubzeit beträgt 0,1738 % (0,1941 %) <sup>1</sup>.

Der Satz für den Überschussanteil auf das Fondsguthaben ist abhängig von den jeweiligen Fonds festgelegt (siehe Anhang „Überschussanteile auf Fondsguthaben“). Der Satz für den monatlichen Überschussanteil beträgt ein Zwölftel des jährlichen Satzes.

Der monatliche Basissatz für die Schlussüberschussbeteiligung beträgt 0,125 ‰ für die Jahre 2017 bis 2019 und 0,0667 ‰ <sup>1</sup> für das Jahr 2020.

Der monatliche Satz für die Sockelbeteiligung beträgt 0,2083 ‰ <sup>1</sup> für das Jahr 2017, 0,0833 ‰ <sup>1</sup> für die Jahre 2018 und 2019 und 0,0417 ‰ <sup>1</sup> für das Jahr 2020.

Der Satz für den Zinsüberschussanteil in der Rentenbezugszeit richtet sich nach demjenigen Tarif gemäß Abschnitt III., dessen Rechnungsgrundlagen für die Verrentung des Guthabens bei Rentenbeginn in Ansatz gebracht wurden.

<sup>1</sup> Festgelegt wird ein jährlicher Satz. Die hier dargestellten monatlichen Prozent- bzw. Promille-Sätze sind jeweils auf vier Nachkommastellen gerundet.

## IX. Berufsunfähigkeits-Zusatzversicherungen

### A. Das System der Überschussbeteiligung

Grundsätzlich erhält jede Zusatzversicherung laufende Überschussanteile oder stattdessen je nach Tarif eine Bonusrente oder eine Schlussüberschussbeteiligung. Hinzu kommt eine Beteiligung an den Bewertungsreserven. Die laufenden

Überschüsse können je nach getroffener Vereinbarung auf unterschiedliche Weise verwendet werden. Im Folgenden ist dargestellt, wie die verschiedenen Überschusskomponenten ermittelt werden.

### 1. Laufende Überschussbeteiligung

#### a. Die jährlichen Überschusszuteilungen

In der Aktivitätszeit, d.h. wenn keine Leistungspflicht besteht, erhält jede Zusatzversicherung einen jährlichen Überschussanteil, der jeweils jährlich bzw. bei den Tarifen BZ11, BZ21 und BZ40 in gleichen monatlichen Teilbeträgen zugeteilt wird. Der laufende Überschussanteil wird in Prozent des für die Zusatzversicherung zu zahlenden Beitrags bzw. bei den Tarifen BZ11, BZ21 und BZ40 in Prozent von einem Zwölftel des Jahres- bzw. Einmalbeitrags bemessen. Dieser Prozentsatz errechnet sich aus einem Basisprozentsatz multipliziert mit einem Faktor, der für Versicherungen, bei denen die Beitragszahlungsdauer und die Versicherungsdauer größer als 8 sind, 1 beträgt. Für Beitragszahlungsdauern unter 8 Jahren ist dieser Faktor das Verhältnis von Beitragszahlungsdauer zu dem Minimum aus 8 und der Versicherungsdauer. Für Einmalbeitragsversicherungen ist dieser Faktor das Verhältnis von 1 zu dem Minimum aus 8 und der Versicherungsdauer. Beitragsfrei gestellte Zusatzversicherungen werden wie Einmalbeitragsversicherungen behandelt. Abweichend von diesen Regelungen werden beim Tarif BZ30 der Zusatzversicherung jeweils zu Beginn eines Monats laufende Überschussanteile zugeteilt, die in Prozent des monatlichen Risikobeitrags bemessen werden.

Während des Bezuges von Berufsunfähigkeitsleistungen werden jeder einzelnen Zusatzversicherung erstmals zu Beginn des zweiten Rentenbezugsjahres laufende Zinsüberschussanteile zugeteilt, sie werden in Prozent des zum Zuteilungszeitpunkt vorhandenen Deckungskapitals bemessen.

#### b. Die Verwendung der laufenden Überschussanteile (Überschussverwendung) während der Aktivitätszeit

In der Aktivitätszeit sind je nach den geltenden Regelungen bei den einzelnen Tarifen und den getroffenen Vereinbarungen die folgenden Überschussverwendungen möglich:

#### *Barauszahlung/Beitragsverrechnung*

Die laufenden Überschussanteile werden während der Beitragszahlungsdauer bar ausgezahlt bzw. mit den Beiträgen



verrechnet und während beitragsfreier Zeiten verzinslich angesammelt oder in die Überschussbeteiligung der Hauptversicherung eingerechnet, wenn Entsprechendes vereinbart wurde. Bei Tod, Rückkauf oder Ablauf der Hauptversicherung wird ein aus der Überschussbeteiligung gegebenenfalls vorhandenes Guthaben aus verzinslich angesammelten Überschussanteilen ausgezahlt, sofern vertraglich nichts anderes vereinbart ist.

#### *Verzinsliche Ansammlung*

Die jeweils nach Ablauf eines Versicherungsjahres zugeteilten laufenden Überschussanteile werden verzinslich angesammelt. Das angesammelte Guthaben wird bei Tod, Rückkauf, Ablauf der Hauptversicherung ausgezahlt oder, sofern gewünscht, bei Ablauf der Zusatzversicherung, wenn die Zusatzversicherung vor Ablauf der Hauptversicherung endet.

#### *Einrechnung in die Hauptversicherung*

Die jeweils nach Ablauf eines Versicherungsjahres bzw. bei monatlicher Zuteilung zu Beginn eines Versicherungsmonats zugeteilten laufenden Überschussanteile werden mit den laufenden Überschussanteilen der Hauptversicherung zusammengeführt und zusammen mit diesen so verwendet, wie es für die Hauptversicherung vereinbart wurde.

- c. Die Verwendung der laufenden Überschussanteile (Überschussverwendung) während eines Leistungsbezugs

Die laufenden Zinsüberschussanteile werden für einen *Rentenzuwachs* verwendet. Dies führt dazu, dass die Rente jedes Jahr um einen Prozentsatz in Höhe des Zinsüberschussanteilsatzes steigt. Der Rentenzuwachs zu einer baren Rente wird zusammen mit der Rente ausgezahlt. Der Rentenzuwachs zur Beitragsbefreiung wird ausgezahlt oder, wenn dies bedingungsgemäß vorgesehen ist, verzinslich angesammelt oder in die Hauptversicherung eingerechnet. Bei Zusatzversicherungen nach den Tarifen BZ21, BZ30 und BZ40 werden die auf die Beitragsbefreiung entfallenden Überschussanteile für den Kauf von Fondsanteilen entsprechend den gewählten Fonds verwendet.

Das verzinslich angesammelte Guthaben wird bei Tod, Ablauf der Hauptversicherung oder auf Wunsch des Kunden bei Reaktivierung oder bei Ablauf der Zusatzversicherung ausgezahlt, wenn die Zusatzversicherung vor Ablauf der Hauptversicherung endet.

## **2. Bonusrente**

Die Überschussbeteiligung wird in Form einer *Bonusrente* gewährt, d. h. im Leistungsfall wird die versicherte Rente um diese *Bonusrente* erhöht. Aus der *Bonusrente* stehen während der Aktivitätszeit bei Tod, Rückkauf oder Ablauf der Zusatzversicherung keine Leistungen zur Verfügung. Die Bonusrente ist im Leistungsfall wie die versicherte Rente überschussberechtig.

Während eines Leistungsbezugs ist die Überschussbeteiligung wie unter Punkt 1. beschrieben geregelt.

## **3. Schlussüberschussbeteiligung**

Nach dem bedingungsgemäß vorgesehenen Einsetzen der Überschussbeteiligung wird während der Aktivitätszeit für jedes Jahr der Versicherungsdauer eine jährliche Anwartschaft auf *Schlussüberschussbeteiligung* gebildet. Die Summe der jährlichen Anwartschaften wird bei Tod, Rückkauf, Ablauf der Zusatzversicherung oder Eintritt der Berufsunfähigkeit ausgezahlt. Die jährliche Anwartschaft wird in Prozent des für die Zusatzversicherung zu zahlenden Beitrags berechnet.

Die jährlichen Anwartschaften können auch für vergangene Jahre geändert werden.

Während eines Leistungsbezugs wird die versicherte Rente ein Jahr nach Beginn der Leistungspflicht zum Jahrestermin der Zusatzversicherung um eine *Zusatzrente* erhöht. Die *Zusatzrente* bemisst sich in Prozent des Produktes aus zu zahlender Rente und der ganzjährigen Leistungsdauer nach Eintritt der Berufsunfähigkeit (maßgebliche Rentensumme).

#### 4. Beteiligung an den Bewertungsreserven

Bei Beendigung der Hauptversicherung (Tod, Rückkauf, Ablauf der Versicherungsdauer bzw. bei Altersrentenversicherungen bei Erleben des Rentenbeginns) wird eine einmalige Beteiligung an den Bewertungsreserven fällig. Diese wird ausgezahlt, sofern vertraglich nichts anderes vereinbart ist.

Zur Ermittlung der Beteiligung an den Bewertungsreserven wird zunächst das Beteiligungskonto zum Bilanztermin berechnet. Es ergibt sich aus dem Beteiligungskonto des Vorjahres zuzüglich der positiven Summe aus tariflichem Deckungskapital und dem verzinslich angesammelten Überschuss Guthaben zum Bilanztermin. Das Verhältnis des aktuellen Beteiligungskontos zur Summe der zum Bilanztermin vorhandenen Beteiligungskonten aller anspruchsberechtigten Verträge ergibt den Beteiligungssatz des einzelnen Vertrages. Dieser Satz multipliziert mit der Hälfte der verteilungsfähigen Bewertungsreserven aller anspruchsberechtigten Verträge ist die Beteiligung an den Bewertungsreserven. Während des Bezuges von Berufsunfähigkeitsleistungen erfolgt die Beteiligung an den Bewertungsreserven durch eine Erhöhung des Zinsüberschussanteils.

#### B. Die Höhe der Überschussbeteiligung

##### Zusatzversicherungen mit laufender Überschussbeteiligung

1. Berufsunfähigkeits-Zusatzversicherungen nach den Tarifen BZ10, BZ11, BZ21 und BZ30 und den entsprechenden Varianten mit vorangestellter Zusatzbezeichnung der zugehörigen Hauptversicherung auf Basis der Berufsunfähigkeitstafel AL 2020 I, der Sterbetafel AL 2013 T und eines Rechnungszinses von 0,90 %
2. Berufsunfähigkeits-Zusatzversicherungen nach den Tarifen BZ10, BZ11, BZ21 und BZ30 und den entsprechenden Varianten mit vorangestellter Zusatzbezeichnung der zugehörigen Hauptversicherung auf Basis der Berufsunfähigkeitstafel AL 2017 I, der Sterbetafel AL 2013 T und eines Rechnungszinses von 0,90 %
3. Berufsunfähigkeits-Zusatzversicherungen nach den Tarifen BZ10, BZ11, BZ20, BZ21 und BZ30 und den entsprechenden Varianten mit vorangestellter Zusatzbezeichnung der zugehörigen Hauptversicherung auf Basis der Berufsunfähigkeitstafel AL 2011 I, der Sterbetafel AL 2013 T und eines Rechnungszinses von 1,25 %
4. Berufsunfähigkeits-Zusatzversicherungen nach den Tarifen BZ10, BZ11, BZ20, BZ21 und BZ30 und den entsprechenden Varianten mit vorangestellter Zusatzbezeichnung der zugehörigen Hauptversicherung auf Basis der Berufsunfähigkeitstafel AL 2011 I, der Sterbetafel AL 2013 T und eines Rechnungszinses von 1,75 %
5. Berufsunfähigkeits-Zusatzversicherungen nach den Tarifen BZ10, BZ11, BZ20, BZ21 und BZ30 und den entsprechenden Varianten mit vorangestellter Zusatzbezeichnung der zugehörigen Hauptversicherung auf Basis der Berufsunfähigkeitstafel AL 2011 I, der Sterbetafel AL 2000 T und eines Rechnungszinses von 1,75 %
6. Berufsunfähigkeits-Zusatzversicherungen nach den Tarifen BZ10, BZ11, BZ20, BZ21 und BZ30 und den entsprechenden Varianten mit vorangestellter Zusatzbezeichnung der zugehörigen Hauptversicherung auf Basis der Berufsunfähigkeitstafel AL 2011 I, der Sterbetafel AL 2000 T und eines Rechnungszinses von 2,25 %
7. Berufsunfähigkeits-Zusatzversicherungen nach den

- Tarifen BZ10, BZ11, BZ20, BZ21, BZ30 und BZ40 und den entsprechenden Varianten mit vorangestellter Zusatzbezeichnung der zugehörigen Hauptversicherung auf Basis der Berufsunfähigkeitstafel DAV 1997 I, der Sterbetafel AL 2000 T und eines Rechnungszinses von 2,25 %
8. Berufsunfähigkeits-Zusatzversicherungen nach den Tarifen BZ10 und BZ20 und den entsprechenden Varianten mit vorangestellter Zusatzbezeichnung der zugehörigen Hauptversicherung auf Basis der Berufsunfähigkeitstafel DAV 1997 I, der Sterbetafel AL 2000 T und eines Rechnungszinses von 2,75 %
9. Berufsunfähigkeits-Zusatzversicherungen nach Tarif BZ10 und den entsprechenden Varianten mit vorangestellter Zusatzbezeichnung der zugehörigen Hauptversicherung auf Basis der Berufsunfähigkeitstafel DAV 1997 I, der Sterbetafel AL 2000 T und eines Rechnungszinses von 3,25 %
10. Berufsunfähigkeits-Zusatzversicherungen nach den Tarifen B, BC, BR und BRC und den entsprechenden Varianten mit vorangestellter Zusatzbezeichnung der zugehörigen Hauptversicherung auf Basis der Verbandstafel 1990, der Sterbetafel DAV 1994 T und eines Rechnungszinses von 4,00 %

Tarife gemäß	Die Überschussbeteiligung während der Aktivitätszeit		Die Überschussbeteiligung für Rentner Der Zinsüberschussanteil <sup>1</sup> (in Prozent)
	Der laufende Überschussanteil (Basisprozentsatz)		
	Tarife BZ10 und BZ20 (Überschussverwendungsarten Beitragsverrechnung und Barauszahlung) Tarife BZ11, BZ21 und BZ30 (alle Überschussverwendungsarten)	Tarife BZ10 und BZ20 (Überschussverwendungsarten verzinsliche Ansammlung und Einrechnung in die Hauptversicherung)	
1.	22	23	1,53
2.	22	23	1,53 (1,85)
3.	28	29	1,18 (1,50)
4.	28	29	0,68 (1,00)
5.	30	31	0,68 (1,00)
6.	30	31	0,18 (0,50)
10.	23	24	0,10

Tarife gemäß	Die Überschussbeteiligung während der Aktivitätszeit										Die Überschussbeteiligung für Rentner Der Zinsüberschussanteil <sup>1</sup> (in Prozent)
	Der laufende Überschussanteil für die Berufsgruppen (Basisprozentsatz)					Der laufende Überschussanteil für die Berufsgruppen (Basisprozentsatz)					
	Tarife BZ10, BZ20, B, BC, BR und BRC (Überschussverwendungsarten Beitragsverrechnung und Barauszahlung) Tarife BZ11, BZ31, BZ30 und BZ40 (alle Überschussverwendungsarten)					Tarife BZ10, BZ20, B, BC, BR und BRC (Überschussverwendungsarten verzinsliche Ansammlung und Einrechnung in die Hauptversicherung)					
1+	1	2	3	4	1+	1	2	3	4		
7.	48	40	40	23	20	49	41	41	24	20 (21)	0,18 (0,50)
8.	48	40	40	23	20	49	41	41	24	20 (21)	0,10
9.	48	40	40	18	5	50	41	41	19	5	0,10

<sup>1</sup> Darin enthalten ist die Beteiligung an den Bewertungsreserven, die durch eine Erhöhung des Zinsüberschussanteils um 0,10 Prozentpunkte erfolgt.

Werden Überschussleistungen verzinslich angesammelt, erhalten Tarife gemäß den Ziffern 6 bis 9 den zugrundeliegenden tariflichen Rechnungszins (Tarife gemäß Ziffern 6 und 7 Vorjahr 2,4 % p.a.). Alle anderen Tarife erhalten einen Ansammlungszins in Höhe von 2,08 % (Vorjahr 2,4 %) p.a.

#### Zusatzversicherungen mit Bonusrente

- Berufsunfähigkeits-Zusatzversicherungen nach den Tarifen B, BC, BR und BRC auf Basis der Verbandstafel 1990, der Sterbetafel 1986 und eines Rechnungszinses von 3,50 %
- Berufsunfähigkeits-Zusatzversicherungen nach den Tarifen B, BC, BR und BRC auf Basis von Berufsunfähigkeitswahrscheinlichkeiten 11 amerikanischer Gesellschaften, der Sterbetafel 1960/62 M mod und eines Rechnungszinses von 3,00 %

Tarife gemäß	Die Überschussbeteiligung während der Aktivitätszeit							Die Überschussbeteiligung für Rentner Der Zinsüberschussanteil <sup>1</sup> (in Prozent)
	Die Bonusrente (in Prozent)							
	Eintrittsalter	Männer			Frauen			
Schlussalter für die Berufsunfähigkeits-Zusatzversicherung								
	bis 55	56 - 60	über 60	bis 55	56 - 60	über 60		
11.	alle	28						0,10
12.	bis 25	54	54	28	92	56	56	0,10
	26 - 35	54	28	28	56	56	28	
	36 - 40	28	28	11	28	28	28	
	41 - 45	28	11	11	28	28	9	
	ab 46	11	11	11	9	9	9	

<sup>1</sup> Darin enthalten ist die Beteiligung an den Bewertungsreserven, die durch eine Erhöhung des Zinsüberschussanteils um 0,10 Prozentpunkte erfolgt.

Werden Überschussleistungen verzinslich angesammelt, erhalten die Tarife gemäß den Ziffern 11 und 12 den zugrundeliegenden tariflichen Rechnungszins.

### Zusatzversicherungen mit Schlussüberschussbeteiligung

13. Berufsunfähigkeits-Zusatzversicherungen nach den Tarifen B, BC, BR und BRC auf Basis von Berufsunfähigkeitswahrscheinlichkeiten 11 amerikanischer Gesellschaften, der Sterbetafel 1960/62 M mod und eines Rechnungszinses von 3,00 %

Jahre	Eintrittsalter	Die Überschussbeteiligung während der Aktivitätszeit					
		Die jährliche Anwartschaft auf Schlussüberschussbeteiligung (in Prozent)					
		Männer			Frauen		
		Schlussalter für die Berufsunfähigkeits-Zusatzversicherung					
		bis 55	56 - 60	über 60	bis 55	56 - 60	über 60
bis 1984	alle	40					
1985 - 1992	alle	50					
1993 - 2003	bis 25	80	69	53	98	86	73
	26 - 35	68	55	34	70	62	50
	36 - 40	62	44	22	62	52	41
	41 - 45	46	23	18	41	32	26
	ab 46	18	18	18	18	18	18
2004 - 2005	bis 25	64	55	42	78	69	58
	26 - 35	54	44	27	56	50	40
	36 - 40	50	35	18	50	42	33
	41 - 45	37	18	14	33	26	21
	ab 46	14	14	14	14	14	14
2006 - 2008	bis 25	62	62	38	84	64	64
	26 - 35	62	38	38	64	64	38
	36 - 40	38	38	18	38	38	38
	41 - 45	38	18	18	38	38	14
	ab 46	18	18	18	14	14	14
2009 - 2020	bis 25	70	70	44	96	72	72
	26 - 35	70	44	44	72	72	44
	36 - 40	44	44	20	44	44	44
	41 - 45	44	20	20	44	44	16
	ab 46	20	20	20	16	16	16

Für fällig werdende Rentenversicherungen wird eine Zusatzrente in Höhe von 0,025% der maßgeblichen Rentensumme gewährt. Darin enthalten ist die Beteiligung an den Bewer-

tungsreserven, die durch eine Erhöhung der Zusatzrente um 0,025% der maßgeblichen Rentensumme erfolgt.

## X. Berufsunfähigkeitsversicherungen

### A. Das System der Überschussbeteiligung

Grundsätzlich erhält jede Versicherung laufende Überschussanteile oder stattdessen je nach Tarif eine Bonusrente, eine Schlussüberschussbeteiligung oder eine Bonusrente mit Schlussüberschussbeteiligung. Hinzu kommt eine Beteiligung an den Bewertungsreserven. Die laufenden Überschüsse können je nach getroffener Vereinbarung auf unterschiedliche Weise verwendet werden. Im Folgenden ist dargestellt, wie die verschiedenen Überschusskomponenten ermittelt werden.

#### 1. Laufende Überschussbeteiligung

##### a. Die jährlichen Überschusszuteilungen

In der Aktivitätszeit, d.h. wenn keine Leistungspflicht besteht, wird jeder einzelnen Versicherung ein jährlicher Überschussanteil zugeteilt, der in Prozent des für die Versicherung zu zahlenden Beitrags bemessen wird. Dieser Prozentsatz errechnet sich aus einem Basisprozentsatz multipliziert mit einem Faktor, der für Versicherungen, bei denen die Beitragszahlungsdauer und die Versicherungsdauer größer als 8 sind, 1 beträgt. Für Beitragszahlungsdauern unter 8 Jahren ist dieser Faktor das Verhältnis von Beitragszahlungsdauer zu dem Minimum aus 8 und der Versicherungsdauer. Für Einmalbeitragsversicherungen ist dieser Faktor das Verhältnis von 1 zu dem Minimum aus 8 und der Versicherungsdauer. Beitragsfrei gestellte Versicherungen werden wie Einmalbeitragsversicherungen behandelt. Versicherungen mit der Überschussverwendung Investmentfonds erhalten ferner jährliche Überschussanteile auf das Fondsguthaben; sie bemessen sich jeweils in Prozent des Fondsguthabens zum Zuteilungszeitpunkt.

Während des Bezuges von Berufsunfähigkeitsleistungen werden jeder einzelnen Versicherung erstmals zu Beginn des zweiten Rentenbezugsjahres laufende Zinsüberschussanteile zugeteilt; sie werden in Prozent des zum Zuteilungszeitpunkt vorhandenen Deckungskapitals bemessen.

##### b. Die Verwendung der laufenden Überschussanteile (Überschussverwendung) während der Aktivitätszeit

In der Aktivitätszeit sind je nach den geltenden Regelungen bei den einzelnen Tarifen und den getroffenen Vereinbarungen die folgenden Überschussverwendungen möglich:

##### *Barauszahlung/Beitragsverrechnung*

Die laufenden Überschussanteile werden während der Beitragszahlungsdauer bar ausgezahlt bzw. mit den Beiträgen verrechnet und während beitragsfreier Zeiten verzinslich angesammelt. Bei Tod, Rückkauf oder Ablauf der Versicherung wird ein aus der Überschussbeteiligung gegebenenfalls vorhandenes Guthaben aus verzinslich angesammelten Überschussanteilen ausgezahlt.

##### *Verzinsliche Ansammlung*

Die jeweils nach Ablauf eines Versicherungsjahres zugeteilten laufenden Überschussanteile werden verzinslich angesammelt. Das angesammelte Guthaben wird bei Tod, Rückkauf oder Ablauf der Versicherung ausgezahlt.

##### *Investmentfonds*

Die jeweils nach Ablauf eines Versicherungsjahres zugeteilten laufenden Überschussanteile werden für den Kauf von Fondsanteilen entsprechend den gewählten Fonds verwendet. Bei Tod, Rückkauf oder Ablauf der Versicherung wird der Wert der erworbenen Fondsanteile ausgezahlt.

##### c. Die Verwendung der laufenden Überschussanteile (Überschussverwendung) während eines Leistungsbezugs

Die laufenden Zinsüberschussanteile werden für einen *Rentenzuwachs* verwendet. Dies führt dazu, dass die Rente jedes Jahr um einen Prozentsatz in Höhe des Zinsüberschussanteils steigt. Der *Rentenzuwachs* wird zusammen mit der Rente ausgezahlt.

#### 2. Bonusrente

Die Überschussbeteiligung wird in Form einer *Bonusrente* gewährt, d. h. im Leistungsfall wird die versicherte Rente um diese *Bonusrente* erhöht. Aus der *Bonusrente* stehen während der Aktivitätszeit bei Tod, Rückkauf oder Ablauf der Versicherung keine Leistungen zur Verfügung. Die *Bonusrente* ist im Leistungsfall wie die versicherte Rente überschussberechtig.

Während eines Leistungsbezugs ist die Überschussbeteiligung wie unter Punkt 1. beschrieben geregelt.

#### 3. Bonusrente und Schlussüberschussbeteiligung

Die Überschussbeteiligung wird in Form einer Bonusrente gewährt, d. h. im Leistungsfall wird die versicherte Rente um diese Bonusrente erhöht. Zusätzlich wird für jedes Jahr der

Versicherungsdauer nach dem bedingungsgemäß vorgesehenen Einsetzen der Überschussbeteiligung eine jährliche Anwartschaft auf *Schlussüberschussbeteiligung* gebildet. Die Summe der jährlichen Anwartschaften wird bei Tod, Rückkauf, Ablauf der Versicherung oder Eintritt der Berufsunfähigkeit ausgezahlt. Die jährliche Anwartschaft wird in Prozent des für die Versicherung zu zahlenden Beitrags berechnet. Aus der Bonusrente stehen bei Tod, Rückkauf oder Ablauf der Versicherung keine Leistungen zur Verfügung. Die Bonusrente ist im Leistungsfall wie die versicherte Rente überschussberechtig.

Die jährlichen Anwartschaften auf *Schlussüberschussbeteiligung* können auch für vergangene Jahre geändert werden.

Während eines Leistungsbezugs ist die Überschussbeteiligung wie unter Punkt 1. beschrieben geregelt.

#### 4. Schlussüberschussbeteiligung

Für jedes Jahr der Versicherungsdauer nach dem bedingungsgemäß vorgesehenen Einsetzen der Überschussbeteiligung wird eine jährliche Anwartschaft auf Schlussüberschussbeteiligung gebildet. Die Summe der jährlichen Anwartschaften wird bei Tod, Rückkauf, Ablauf der Versicherung oder Eintritt der Berufsunfähigkeit ausgezahlt. Die jährliche Anwartschaft wird in Prozent des für die Versicherung zu zahlenden Beitrags berechnet.

Die jährlichen Anwartschaften auf Schlussüberschussbeteiligung können auch für vergangene Jahre geändert werden.

Während eines Leistungsbezugs ist die Überschussbeteiligung wie unter Punkt 1. beschrieben geregelt.

#### 5. Beteiligung an den Bewertungsreserven

Bei Beendigung einer Versicherung wird eine einmalige Beteiligung an den Bewertungsreserven gezahlt.

Zur Ermittlung der Beteiligung an den Bewertungsreserven wird zunächst das Beteiligungskonto zum Bilanztermin berechnet. Es ergibt sich aus dem Beteiligungskonto des Vorjahres zuzüglich der positiven Summe aus tariflichem Deckungskapital und dem verzinslich angesammelten Überschussgut haben zum Bilanztermin. Das Verhältnis des aktuellen Beteiligungskontos zur Summe der zum Bilanztermin vorhandenen Beteiligungskonten aller anspruchsberechtigten Verträge

ergibt den Beteiligungssatz des einzelnen Vertrages. Dieser Satz multipliziert mit der Hälfte der verteilungsfähigen Bewertungsreserven aller anspruchsberechtigten Verträge ist dann die Beteiligung an den Bewertungsreserven. Während des Bezuges von Berufsunfähigkeitsleistungen erfolgt die Beteiligung an den Bewertungsreserven durch eine Erhöhung des Zinsüberschussanteils.

#### B. Die Höhe der Überschussbeteiligung

##### Versicherungen mit laufender Überschussbeteiligung oder Bonusrente

1. Berufsunfähigkeitsversicherungen nach Tarif BV10 und den entsprechenden Varianten mit vorangestelltem B, C, G, H, L, S und U auf Basis der Berufsunfähigkeitstafel AL 2020 I, der Sterbetafel AL 2013 T und eines Rechnungszinses von 0,90 %
2. Berufsunfähigkeitsversicherungen nach Tarif BV10 und den entsprechenden Varianten mit vorangestelltem B, C, G, H, L, S und U auf Basis der Berufsunfähigkeitstafel AL 2017 I, der Sterbetafel AL 2013 T und eines Rechnungszinses von 0,90 %
3. Berufsunfähigkeitsversicherungen nach Tarif BV10 und den entsprechenden Varianten mit vorangestelltem B, C, G, H, L, S und U auf Basis der Berufsunfähigkeitstafel AL 2011 I, der Sterbetafel AL 2013 T und eines Rechnungszinses von 1,25 %
4. Berufsunfähigkeitsversicherungen nach Tarif BV10 und den entsprechenden Varianten mit vorangestelltem B, C, G, H, L, S und U auf Basis der Berufsunfähigkeitstafel AL 2011 I, der Sterbetafel AL 2013 T und eines Rechnungszinses von 1,75 %

**Versicherungen mit laufender Überschussbeteiligung**

5. Berufsunfähigkeitsversicherungen nach Tarif BV10 und den entsprechenden Varianten mit vorangestelltem B, G, H, S, U und V auf Basis der Berufsunfähigkeitstafel AL 2011 I, der Sterbetafel AL 2000 T und eines Rechnungszinses von 1,75 %
6. Berufsunfähigkeitsversicherungen nach Tarif BV10 und den entsprechenden Varianten mit vorangestelltem B, G, H, S, U und V auf Basis der Berufsunfähigkeitstafel AL 2011 I, der Sterbetafel AL 2000 T und eines Rechnungszinses von 2,25 %
7. Berufsunfähigkeitsversicherungen nach Tarif BV10 und den entsprechenden Varianten mit vorangestelltem B, G, H, S, U, V und W auf Basis der Berufsunfähigkeitstafel DAV 1997 I, der Sterbetafel AL 2000 T und eines Rechnungszinses von 2,25 %
8. Berufsunfähigkeitsversicherungen nach Tarif BV10 und den entsprechenden Varianten mit vorangestelltem B, G, H, S, U und V auf Basis der Berufsunfähigkeitstafel DAV 1997 I, der Sterbetafel AL 2000 T und eines Rechnungszinses von 2,75 %
9. Berufsunfähigkeitsversicherungen nach Tarif BV10 und den entsprechenden Varianten mit vorangestelltem G, H, S, U und V auf Basis der Berufsunfähigkeitstafel DAV 1997 I, der Sterbetafel AL 2000 T und eines Rechnungszinses von 3,25 %
10. Berufsunfähigkeitsversicherungen nach den Tarifen BV und BVC und den entsprechenden Varianten mit vorangestelltem G, H, S, T, V und VE auf Basis der Verbandstafel 1990, der Sterbetafel DAV 1994 T und eines Rechnungszinses von 4,00 %

Tarife gemäß	Die Überschussbeteiligung während der Aktivitätszeit			Die Überschussbeteiligung für Rentner Der Zinsüberschussanteil <sup>1</sup> (in Prozent)
	Der laufende Überschussanteil (Basisprozentsatz)		Bonusrente Bonussatz (in Prozent)	
	Überschussverwendungsarten Beitragsverrechnung und Barauszahlung	Übrige Überschussverwendungsarten		
1.	22	23	28	1,53
2.	22	23	28	1,53 (1,85)
3.	28	29	39	1,18 (1,50)
4.	24	25	32	0,68 (1,00)
5.	22	23	-	0,68 (1,00)
6.	22	23	-	0,18 (0,50)



Tarife gemäß	Die Überschussbeteiligung während der Aktivitätszeit										Die Überschussbeteiligung für Rentner Der Zinsüberschussanteil <sup>1</sup> (in Prozent)
	Der laufende Überschussanteil für die Berufsgruppen (Basisprozentsatz)										
	Überschussverwendungsarten Beitragsverrechnung und Barauszahlung					Übrige Überschussverwendungsarten					
	1+	1	2	3	4	1+	1	2	3	4	
7.	38	32	32	18	16	39	33	33	18	16	0,18 (0,50)
8.	38	32	32	18	16	39	33	33	18	16	0,10
9.	38	32	32	14	4	39	33	33	14	4	0,10
10.	18					18					0,10

<sup>1</sup> Darin enthalten ist die Beteiligung an den Bewertungsreserven, die durch eine Erhöhung des Zinsüberschussanteils um 0,10 Prozentpunkte erfolgt.

Werden Überschussleistungen verzinslich angesammelt, erhalten die Tarife gemäß den Ziffern 6 bis 9 den zugrundeliegenden tariflichen Rechnungszins (Tarife gemäß Ziffern 6 und 7 Vorjahr 2,4% p.a). Alle anderen Tarife erhalten einen Ansammlungszins in Höhe von 2,08 % (2,4% %) p.a.

Für Aktive beträgt der Satz für die *Bonusrente* 28 %. Für Rentner beträgt der Satz für den Zinsüberschussanteil 0,10 %. Darin enthalten ist die Beteiligung an den Bewertungsreserven, die durch eine Erhöhung des Zinsüberschussanteilsatzes um 0,10 Prozentpunkte erfolgt.

Der Satz für den Überschussanteil auf das Fondsguthaben ist abhängig von den jeweiligen Fonds festgelegt (siehe Anhang „Überschussanteile auf Fondsguthaben“).

### Versicherungen mit Bonusrente und Schlussüberschussbeteiligung

#### Versicherungen mit Bonusrente

- Berufsunfähigkeitsversicherungen nach den Tarifen BV, BVC, SBV, SBVC auf Basis der Verbandstafel 1990, der Sterbetafel 1986 und eines Rechnungszinses von 3,50 %

- Berufsunfähigkeitsversicherungen nach den Tarifen BV und KBV auf Basis von Berufsunfähigkeitswahrscheinlichkeiten 11 amerikanischer Gesellschaften, der Sterbetafel 1960/62 M mod und eines Rechnungszinses von 3,00 %

Eintrittsalter	Die Überschussbeteiligung während der Aktivitätszeit: Die Bonusrente (in Prozent)					
	Männer			Frauen		
	Schlussalter für die Berufsunfähigkeitsversicherung					
	bis 55	56 - 60	über 60	bis 55	56 - 60	über 60
bis 25	37	37	20	64	41	41
26 - 35	37	20	20	41	41	20
36 - 40	20	20	9	20	20	20
41 - 45	20	9	9	20	20	8
ab 46	9	9	9	8	8	8

Jahre	Eintrittsalter	Die jährliche Anwartschaft auf Schlussüberschussbeteiligung (in Prozent)											
		Männer						Frauen					
		Schlussalter für die Berufsunfähigkeitsversicherung											
		bis 55		56-60		über 60		bis 55		56-60		über 60	
BV	KBV	BV	KBV	BV	KBV	BV	KBV	BV	KBV	BV	KBV		
bis 1992	alle	8											
1993-2003	bis 25	15	19	12	15	8	10	22	27	17	22	13	17
	26-35	12	15	9	11	5	6	12	15	10	13	8	10
	36-40	10	13	6	8	3	4	10	13	8	10	6	7
	41-45	7	9	3	4	2	3	6	7	4	5	3	4
	ab 46	2	3	2	3	2	3	2	3	2	3	2	3
2004-2005	bis 25	12	15	10	12	6	8	18	22	14	18	10	13
	26-35	10	12	7	9	4	5	10	13	8	10	6	8
	36-40	8	10	5	6	2	3	8	10	6	8	5	6
	41-45	6	6	2	3	2	2	5	6	3	5	2	3
	ab 46	2	2	2	2	2	2	2	2	2	2	2	2
2006-2008	bis 25	10	13	10	13	5	7	16	20	11	14	11	14
	26-35	10	13	5	7	5	7	11	14	11	14	5	7
	36-40	5	7	5	7	2	3	5	7	5	7	5	7
	41-45	5	7	2	3	2	3	5	7	5	7	2	2
	ab 46	2	3	2	3	2	3	2	2	2	2	2	2
2009-2020	bis 25	12	15	12	15	6	8	20	26	13	16	13	16
	26-35	12	15	6	8	6	8	13	16	13	16	6	8
	36-40	6	8	6	8	3	4	6	8	6	8	6	8
	41-45	6	8	3	4	3	4	6	8	6	8	3	3
	ab 46	3	4	3	4	3	4	3	3	3	3	3	3

Für Rentner beträgt der Satz für den Zinsüberschussanteil 0,10%. Darin enthalten ist die Beteiligung an den Bewertungsreserven, die durch eine Erhöhung des Zinsüberschussanteilsatzes um 0,10 Prozentpunkte erfolgt.

#### Versicherungen mit Schlussüberschussbeteiligung

- Berufsunfähigkeitsversicherungen nach den Tarifen BV und KBV auf Basis von Berufsunfähigkeitswahrscheinlichkeiten 11 amerikanischer Gesellschaften, der Sterbetafel 1960/62 M mod und eines Rechnungszinses von 3,00 %

Jahre	Eintrittsalter	Die Überschussbeteiligung während der Aktivitätszeit											
		Die jährliche Anwartschaft auf Schlussüberschussbeteiligung (in Prozent)											
		Männer						Frauen					
		Schlussalter für die Berufsunfähigkeitsversicherung											
		bis 55		56-60		über 60		bis 55		56-60		über 60	
		BV	KBV	BV	KBV	BV	KBV	BV	KBV	BV	KBV	BV	KBV
bis 1992	alle	30											
1993-2003	bis 25	57	69	45	54	31	37	82	99	65	78	50	60
	26-35	44	53	32	39	18	21	46	55	38	46	29	35
	36-40	39	46	24	29	11	13	38	46	30	36	22	26
	41-45	26	31	11	13	8	10	22	27	16	20	13	15
	ab 46	8	10	8	10	8	10	8	10	8	10	8	10
2004-2005	bis 25	46	55	36	44	25	30	66	78	52	62	40	47
	26-35	35	42	26	31	14	18	37	45	30	37	23	28
	36-40	31	37	19	23	9	10	30	37	24	29	18	21
	41-45	21	24	9	10	6	8	18	22	13	16	10	11
	ab 46	6	8	6	8	6	8	6	8	6	8	6	8
2006-2008	bis 25	38	46	38	46	20	24	61	73	41	49	41	49
	26-35	38	46	20	24	20	24	41	49	41	49	20	24
	36-40	20	24	20	24	8	10	20	24	20	24	20	24
	41-45	20	24	8	10	8	10	20	24	20	24	7	9
	ab 46	8	10	8	10	8	10	7	9	7	9	7	9
2009-2020	bis 25	44	53	44	53	24	29	77	92	49	59	49	59
	26-35	44	53	24	29	24	29	49	59	49	59	24	29
	36-40	24	29	24	29	11	13	24	29	24	29	24	29
	41-45	24	29	11	13	11	13	24	29	24	29	10	12
	ab 46	11	13	11	13	11	13	10	12	10	12	10	12

Für Rentner beträgt der Satz für den Zinsüberschussanteil 0,10%. Darin enthalten ist die Beteiligung an den Bewertungsreserven, die durch eine Erhöhung des Zinsüberschussanteilsatzes um 0,10 Prozentpunkte erfolgt.

## XI. Erwerbsminderungs-Zusatzversicherung

### A. Das System der Überschussbeteiligung

Grundsätzlich erhält jede Zusatzversicherung laufende Überschussanteile. Hinzu kommt eine Beteiligung an den Bewertungsreserven. Die laufenden Überschüsse können je nach getroffener Vereinbarung auf unterschiedliche Weise verwendet werden. Im Folgenden ist dargestellt, wie die verschiedenen Überschusskomponenten ermittelt werden.

### 1. Laufende Überschussbeteiligung

#### a. Die jährlichen Überschusszuteilungen

In der Aktivitätszeit, d.h. wenn keine Leistungspflicht besteht, erhält jede Zusatzversicherung einen jährlichen Überschussanteil, der jeweils jährlich zugeteilt wird. Der laufende Überschussanteil wird in Prozent des für die Zusatzversicherung zu zahlenden Beitrags bemessen. Dieser Prozentsatz errechnet sich aus einem Basisprozentsatz multipliziert mit einem Faktor, der für Versicherungen, bei denen die Beitragszahlungsdauer und die Versicherungsdauer größer als 8 sind, 1 beträgt. Für Beitragszahlungsdauern unter 8 Jahren ist dieser Faktor das Verhältnis von Beitragszahlungsdauer zu dem Minimum aus 8 und der Versicherungsdauer. Für Einmalbeitragsversicherungen ist dieser Faktor das Verhältnis von 1 zu dem Minimum aus 8 und der Versicherungs-

dauer. Beitragsfrei gestellte Zusatzversicherungen werden wie Einmalbeitragsversicherungen behandelt.

Während des Bezuges von Erwerbsminderungsleistungen werden jeder einzelnen Zusatzversicherung erstmals zu Beginn des zweiten Rentenbezugsjahres laufende Zinsüberschussanteile zugeteilt; sie werden in Prozent des zum Zuteilungszeitpunkt vorhandenen Deckungskapitals bemessen.

b. Die Verwendung der laufenden Überschussanteile (Überschussverwendung) während der Aktivitätszeit

In der Aktivitätszeit sind je nach den geltenden Regelungen bei den einzelnen Tarifen und den getroffenen Vereinbarungen die folgenden Überschussverwendungen möglich:

#### *Barauszahlung/Beitragsverrechnung*

Die laufenden Überschussanteile werden während der Beitragszahlungsdauer bar ausgezahlt bzw. mit den Beiträgen verrechnet und während beitragsfreier Zeiten verzinslich angesammelt oder in die Überschussbeteiligung der Hauptversicherung eingerechnet, wenn Entsprechendes vereinbart wurde. Bei Tod, Rückkauf oder Ablauf der Hauptversicherung wird ein aus der Überschussbeteiligung gegebenenfalls vorhandenes Guthaben aus verzinslich angesammelten Überschussanteilen ausgezahlt, sofern vertraglich nichts anderes vereinbart ist.

#### *Verzinsliche Ansammlung*

Die jeweils nach Ablauf eines Versicherungsjahres zugeteilten laufenden Überschussanteile werden verzinslich angesammelt. Das angesammelte Guthaben wird bei Tod, Rückkauf, Ablauf der Hauptversicherung ausgezahlt oder, sofern gewünscht, bei Ablauf der Zusatzversicherung, wenn die Zusatzversicherung vor Ablauf der Hauptversicherung endet.

#### *Einrechnung in die Hauptversicherung*

Die jeweils nach Ablauf eines Versicherungsjahres bzw. bei monatlicher Zuteilung zu Beginn eines Versicherungsmonats zugeteilten laufenden Überschussanteile werden mit den laufenden Überschussanteilen der Hauptversicherung zusammengeführt und zusammen mit diesen so verwendet, wie es für die Hauptversicherung vereinbart wurde.

c. Die Verwendung der laufenden Überschussanteile (Überschussverwendung) während eines Leistungsbezugs

Die laufenden Zinsüberschussanteile werden für einen *Rentenzuwachs* verwendet. Dies führt dazu, dass die Rente jedes Jahr um einen Prozentsatz in Höhe des Zinsüberschussanteilsatzes steigt. Der Rentenzuwachs zu einer baren Rente wird zusammen mit der Rente ausgezahlt. Der Rentenzuwachs zur Beitragsbefreiung wird ausgezahlt oder, wenn dies bedingungsgemäß vorgesehen ist, verzinslich angesammelt oder in die Hauptversicherung eingerechnet.

Das verzinslich angesammelte Guthaben wird bei Tod, Ablauf der Hauptversicherung oder auf Wunsch des Kunden bei Reaktivierung oder bei Ablauf der Zusatzversicherung ausgezahlt, wenn die Zusatzversicherung vor Ablauf der Hauptversicherung endet.

## **2. Beteiligung an den Bewertungsreserven**

Bei Beendigung einer Versicherung wird eine einmalige Beteiligung an den Bewertungsreserven gezahlt.

Zur Ermittlung der Beteiligung an den Bewertungsreserven wird zunächst das Beteiligungskonto zum Bilanztermin berechnet. Es ergibt sich aus dem Beteiligungskonto des Vorjahres zuzüglich der positiven Summe aus tariflichem Deckungskapital und dem verzinslich angesammelten Überschussguthaben zum Bilanztermin. Das Verhältnis des aktuellen Beteiligungskontos zur Summe der zum Bilanztermin vorhandenen Beteiligungskonten aller anspruchsberechtigten Verträge ergibt den Beteiligungssatz des einzelnen Vertrages. Dieser Satz multipliziert mit der Hälfte der verteilungsfähigen Bewertungsreserven aller anspruchsberechtigten Verträge ist dann die Beteiligung an den Bewertungsreserven. Während des Bezuges von Erwerbsminderungsleistungen erfolgt die Beteiligung an den Bewertungsreserven durch eine Erhöhung des Zinsüberschussanteils.

**B. Die Höhe der Überschussbeteiligung**

Tafel AL 2018 e, der Sterbetafel AL 2013 T und eines Rechnungszinses von 0,90 %

**Versicherungen mit laufender Überschussbeteiligung**

1. Erwerbsminderungs-Zusatzversicherungen nach den Tarifen EZ10 und EZ11 in den Varianten mit vorangestelltem G, R, S, T und U auf Basis der

Tarife gemäß	Die Überschussbeteiligung während der Aktivitätszeit		Die Überschussbeteiligung für Rentner
	Der laufende Überschussanteil (Basisprozentsatz)		Der Zinsüberschussanteil <sup>1</sup> (in Prozent)
	Tarif EZ10 (Überschussverwendungsarten Beitragsverrechnung und Barauszahlung) Tarif EZ11 (alle Überschussverwendungsarten)	Tarif EZ10 (Überschussverwendungsarten verzinsliche Ansammlung und Einrechnung in die Hauptversicherung)	
1.	28	29	1,53 (1,85)

<sup>1</sup> Darin enthalten ist die Beteiligung an den Bewertungsreserven, die durch eine Erhöhung des Zinsüberschussanteils um 0,10 Prozentpunkte erfolgt.

Werden Überschussleistungen verzinslich angesammelt, erhalten die Tarife einen Ansammlungszins in Höhe von 2,08 % (2,4 %) p.a.

**XII. Erwerbsminderungsversicherung****A. Das System der Überschussbeteiligung**

Grundsätzlich erhält jede Versicherung laufende Überschussanteile oder stattdessen eine Bonusrente. Hinzu kommt eine Beteiligung an den Bewertungsreserven. Die laufenden Überschüsse können je nach getroffener Vereinbarung auf unterschiedliche Weise verwendet werden. Im Folgenden ist dargestellt, wie die verschiedenen Überschusskomponenten ermittelt werden.

**1. Laufende Überschussbeteiligung**

- a. Die jährlichen Überschusszuteilungen

In der Aktivitätszeit, d.h. wenn keine Leistungspflicht besteht, wird jeder einzelnen Versicherung ein jährlicher Überschussanteil zugeteilt, der in Prozent des für die Versicherung zu zahlenden Beitrags bemessen wird. Dieser Prozentsatz errechnet sich aus einem Basisprozentsatz multipliziert mit einem Faktor, der für Versicherungen, bei denen die Beitragszahlungsdauer und die Versicherungsdauer größer als 8 sind, 1

beträgt. Für Beitragszahlungsdauern unter 8 Jahren ist dieser Faktor das Verhältnis von Beitragszahlungsdauer zu dem Minimum aus 8 und der Versicherungsdauer. Für Einmalbeitragsversicherungen ist dieser Faktor das Verhältnis von 1 zu dem Minimum aus 8 und der Versicherungsdauer. Beitragsfrei gestellte Versicherungen werden wie Einmalbeitragsversicherungen behandelt.

Während des Bezuges von Erwerbsminderungsleistungen werden jeder einzelnen Versicherung erstmals zu Beginn des zweiten Rentenbezugsjahres laufende Zinsüberschussanteile zugeteilt; sie werden in Prozent des zum Zuteilungszeitpunkt vorhandenen Deckungskapitals bemessen.

- b. Die Verwendung der laufenden Überschussanteile (Überschussverwendung) während der Aktivitätszeit

In der Aktivitätszeit sind je nach den geltenden Regelungen bei den einzelnen Tarifen und den getroffenen Vereinbarungen die folgenden Überschussverwendungen möglich:

### Barauszahlung/Beitragsverrechnung

Die laufenden Überschussanteile werden während der Beitragszahlungsdauer bar ausgezahlt bzw. mit den Beiträgen verrechnet und während beitragsfreier Zeiten verzinslich angesammelt. Bei Tod, Rückkauf oder Ablauf der Versicherung wird ein aus der Überschussbeteiligung gegebenenfalls vorhandenes Guthaben aus verzinslich angesammelten Überschussanteilen ausgezahlt.

### Verzinsliche Ansammlung

Die jeweils nach Ablauf eines Versicherungsjahres zugeteilten laufenden Überschussanteile werden verzinslich angesammelt. Das angesammelte Guthaben wird bei Tod, Rückkauf oder Ablauf der Versicherung ausgezahlt.

- c. Die Verwendung der laufenden Überschussanteile (Überschussverwendung) während eines Leistungsbezugs

Die laufenden Zinsüberschussanteile werden für einen *Rentenzuwachs* verwendet. Dies führt dazu, dass die Rente jedes Jahr um einen Prozentsatz in Höhe des Zinsüberschussanteils steigt. Der *Rentenzuwachs* wird zusammen mit der Rente ausgezahlt.

## 2. Bonusrente

Die Überschussbeteiligung wird in Form einer *Bonusrente* gewährt, d. h. im Leistungsfall wird die versicherte Rente um diese *Bonusrente* erhöht. Aus der *Bonusrente* stehen während der Aktivitätszeit bei Tod, Rückkauf oder Ablauf der Versicherung keine Leistungen zur Verfügung. Die *Bonusrente* ist im Leistungsfall wie die versicherte Rente überschussberechtig.

Während eines Leistungsbezugs ist die Überschussbeteiligung wie unter Punkt 1. beschrieben geregelt.

## 3. Beteiligung an den Bewertungsreserven

Bei Beendigung einer Versicherung wird eine einmalige Beteiligung an den Bewertungsreserven gezahlt.

Zur Ermittlung der Beteiligung an den Bewertungsreserven wird zunächst das Beteiligungskonto zum Bilanztermin berechnet. Es ergibt sich aus dem Beteiligungskonto des Vorjahres zuzüglich der positiven Summe aus tariflichem Deckungskapital und dem verzinslich angesammelten Überschussguthaben zum Bilanztermin. Das Verhältnis des aktuellen Beteiligungskontos zur Summe der zum Bilanztermin vorhandenen Beteiligungskonten aller anspruchsberechtigten Verträge ergibt den Beteiligungssatz des einzelnen Vertrages. Dieser Satz multipliziert mit der Hälfte der verteilungsfähigen Bewertungsreserven aller anspruchsberechtigten Verträge ist dann die Beteiligung an den Bewertungsreserven. Während des Bezuges von Erwerbsminderungsleistungen erfolgt die Beteiligung an den Bewertungsreserven durch eine Erhöhung des Zinsüberschussanteils.

### B. Die Höhe der Überschussbeteiligung

#### Versicherungen mit laufender Überschussbeteiligung oder Bonusrente

1. Erwerbsminderungsversicherungen nach Tarif EM10 in den Varianten mit vorangestelltem G, S und U auf Basis der Tafel AL 2018 e, der Sterbetafel AL 2013 T und eines Rechnungszinses von 0,90 %

Tarife gemäß	Die Überschussbeteiligung während der Aktivitätszeit			Die Überschussbeteiligung für Rentner
	Der laufende Überschussanteil (Basisprozentsatz)		Bonusrente	Der Zinsüberschussanteil <sup>1</sup> (in Prozent)
	Überschussverwendungsarten Beitragsverrechnung und Barauszahlung	Übrige Überschussverwendungsarten	Bonussatz (in Prozent)	
1.	24	25	32	1,53 (1,85)

<sup>1</sup> Darin enthalten ist die Beteiligung an den Bewertungsreserven, die durch eine Erhöhung des Zinsüberschussanteils um 0,10 Prozentpunkte erfolgt.

Werden Überschussleistungen verzinslich angesammelt, erhalten die Tarife einen Ansammlungszins in Höhe von 2,08 % (2,4 %) p.a.

### XIII. Pflege Rentenversicherung

#### A. Das System der Überschussbeteiligung

Grundsätzlich erhält jede Versicherung eine *Bonusrente* mit Schlussüberschussrente und evtl. eine Sockelbetragsrente (sogenannter Pflegebonus plus). Während der leistungspflichtigen Zeit erhält eine Versicherung einen laufenden Überschussanteil. Hinzu kommt eine Beteiligung an den Bewertungsreserven. Im Folgenden ist dargestellt, wie die verschiedenen Überschusskomponenten ermittelt werden.

##### 1. Bonusrente mit Schlussüberschussbeteiligung

Die Überschussbeteiligung wird in Form einer *Bonusrente* gewährt, d. h. im Leistungsfall wird die versicherte Rente um diese *Bonusrente* erhöht. Aus der *Bonusrente* stehen bei Tod, Rückkauf oder Ablauf der Versicherung keine Leistungen zur Verfügung.

Zusätzlich wird für jedes Jahr der Versicherungsdauer nach dem bedingungsgemäß vorgesehenen Einsetzen der Überschussbeteiligung eine jährliche Anwartschaft auf *Schlussüberschussbeteiligung* gebildet. Aus der Summe der jährlichen Anwartschaften bilden wir eine zusätzliche Rente (Schlussüberschussrente), die wir ab Eintritt der Pflegebedürftigkeit zahlen. Die jährliche Anwartschaft wird in Prozent des maßgeblichen Deckungskapitals der Versicherung berechnet. Die jährlichen Anwartschaften auf *Schlussüberschussbeteiligung* können auch für vergangene Jahre geändert werden. Die erreichte Schlussüberschussrente erhält in gleicher Weise wie die tarifliche Rente einen Pflegebonus.

Die *Bonusrente* und die Schlussüberschussrente sind im Leistungsfall wie die versicherte Rente überschussberechtig.

Während eines Leistungsbezugs ist die Überschussbeteiligung wie unter Punkt 2. beschrieben geregelt.

##### 2. Laufende Überschussbeteiligung

###### a. Die jährlichen Überschusszuteilungen

Während des Bezuges von Pflegeleistungen werden jeder einzelnen Versicherung erstmals zu Beginn des zweiten Rentenbezugsjahres laufende Zinsüberschussanteile zugeteilt; sie werden in Prozent des zum Zuteilungszeitpunkt vorhandenen Deckungskapitals bemessen.

###### b. Die Verwendung der laufenden Überschussanteile (Überschussverwendung) während eines Leistungsbezugs

Die laufenden Zinsüberschussanteile werden für einen *Rentenzuwachs* verwendet. Dies führt dazu, dass die Rente jedes Jahr um einen Prozentsatz in Höhe des Zinsüberschussanteilsatzes steigt. Der *Rentenzuwachs* wird zusammen mit der Rente ausgezahlt.

##### 3. Beteiligung an den Bewertungsreserven

Um Schwankungen bei den Bewertungsreserven auszugleichen, können wir eine jährliche Anwartschaft auf einen *Sockelbetrag* festlegen. Aus der Summe der jährlichen Anwartschaften bilden wir eine zusätzliche Rente (Sockelbetragsrente), die wir ab Eintritt der Pflegebedürftigkeit zahlen. Die jährlichen Anwartschaften auf *Sockelbetrag* können auch für vergangene Jahre geändert werden. Die erreichte Sockelbetragsrente erhält in gleicher Weise wie die tarifliche Rente einen Pflegebonus.

Eine zusätzliche einmalige Beteiligung an den Bewertungsreserven wird bei Beendigung einer Versicherung ohne Eintritt von Pflegebedürftigkeit gezahlt, sofern die Höhe der Beteiligung an den Bewertungsreserven den Sockelbetrag übersteigt. Bei Eintritt der Pflegebedürftigkeit wird aus der zusätzlichen Beteiligung an den Bewertungsreserven eine Zusatzrente gebildet.

Zur Ermittlung der Beteiligung an den Bewertungsreserven wird zunächst das Beteiligungskonto zum Bilanztermin berechnet. Es ergibt sich aus dem Beteiligungskonto des Vorjahres zuzüglich der positiven Summe aus tariflichem Deckungskapital. Das Verhältnis des aktuellen Beteiligungs-

kontos zur Summe der zum Bilanztermin vorhandenen Beteiligungskonten aller anspruchsberechtigten Verträge ergibt den Beteiligungssatz des einzelnen Vertrages. Dieser Satz multipliziert mit der Hälfte der verteilungsfähigen Bewertungsreserven aller anspruchsberechtigten Verträge ist dann die Beteiligung an den Bewertungsreserven.

Während des Bezuges von Pflegeleistungen erfolgt die Beteiligung an den Bewertungsreserven durch eine Erhöhung des Zinsüberschussanteils.

## B. Die Höhe der Überschussbeteiligung

1. Pflege Rentenversicherungen nach Tarif PFV10 und den entsprechenden Varianten mit vorangestelltem B, C, H oder L auf Basis der Pflegefallwahrscheinlichkeiten AL 2014 P, der Sterbetafel DAV 2004 R und eines Rechnungszinses von 0,9 %
2. Pflege Rentenversicherungen nach Tarif PFV10 und den entsprechenden Varianten mit vorangestelltem B, C, H oder L auf Basis der Pflegefallwahrscheinlichkeiten AL 2014 P, der Sterbetafel DAV 2004 R und eines Rechnungszinses von 1,25 %

### Während der Aktivitätszeit (Es liegt keine Pflegebedürftigkeit vor.)

Der Pflegebonus beträgt 30 %.

## Anhang: Überschussanteile auf Fondsguthaben

Für die Fonds fallen bei der Kapitalanlagegesellschaft Kosten für die Fondsverwaltung an, die dem Fondsguthaben entnommen werden. Bei einigen Fonds erhalten wir einen Teil der Kosten als Rückvergütung. Bei Fondsgebundenen Rentenversicherungen gemäß VI und VII mit Versicherungsbeginn ab 2012 deklarieren wir die Überschussanteile auf das Fondsguthaben in Höhe der jeweiligen Rückvergü-

Jahre	Die jährliche Anwartschaft auf Schlussüberschussbeteiligung (in Prozent)	
	Tarife gemäß 1.	Tarife gemäß 2.
2015 – 2016	–	1,70
2017	1,60	1,25
2018 – 2019	1,42	1,07
2020	1,09	0,74

Für die Jahre 2015 bis 2020 wird ein Sockelbetragsanteil von 0,00 % gewährt.

### 1. Nach Eintritt von Pflegebedürftigkeit

Tarife gemäß	Der Zinsüberschussanteil <sup>1</sup> (in Prozent)
1.	1,53 (1,85)
2.	1,18 (1,50)

<sup>1</sup> Darin enthalten ist die Beteiligung an den Bewertungsreserven, die durch eine Erhöhung des Zinsüberschussanteils um 0,10 Prozentpunkte erfolgt.

tungen. Bei allen anderen Tarifen werden die Überschussanteile um 0,25 Prozentpunkte niedriger festgesetzt. Im Folgenden sind die ab 1. Januar 2020 geltenden Sätze wiedergegeben. Ändern die Fondsgesellschaften unterjährig die Rückvergütungen, werden die Überschussanteile entsprechend angepasst.



<b>Fonds</b>	<b>ISIN</b>	<b>Moderne Rentenversicherungen <sup>1</sup> und Fondsgebundene Rentenversicherungen <sup>2</sup> mit Versicherungsbeginn ab 2012</b>	<b>alle anderen Tarife</b>
Acatis Gané Value Event Fonds X	DE000A2H7NC9	--	--
Aktiv Strategie I	DE000A1WY1W0	0,50%	0,25%
Aktiv Strategie II	DE000A1WY1X8	0,60%	0,35%
Aktiv Strategie III	DE000A0HGL97	0,60%	0,35%
Aktiv Strategie IV	DE000A0NAU78	0,70%	0,45%
AL DWS GlobalAktiv+	LU0327386487	1,20%	0,95%
AL Portfolio Stabilität	XF000SIP2012	0,36%	0,11%
AL Portfolio Vermögen	XF000BOV2015	0,78%	0,53%
AL Portfolio Zukunft	XF000IWF2018	0,78%	0,53%
AL Trust Aktien Deutschland	DE0008471608	0,70%	0,45%
AL Trust Aktien Europa	DE0008471764	0,70%	0,45%
AL Trust Chance	DE000A0H0PH0	1,08%	0,83%
AL Trust Euro Relax	DE0008471798	0,70%	0,45%
AL Trust Euro Renten	DE0008471616	0,20%	--
AL Trust Euro Short Term	DE0008471699	0,20%	--
AL Trust Global Invest	DE0008471715	0,70%	0,45%
AL Trust Stabilität	DE000A0H0PF4	0,68%	0,43%
AL Trust Wachstum	DE000A0H0PG2	0,88%	0,63%
Amundi Funds - Global Ecology ESG	LU1883318740	0,77%	0,52%
Amundi Funds - Global Ecology ESG M2	LU1883320308	--	--
Amundi Index MSCI Emerging Markets SRI ETF	LU1861138961	--	--
Amundi Index MSCI Europe SRI ETF	LU1861137484	--	--
Amundi Index MSCI USA SRI ETF	LU1861136247	--	--
Amundi Prime Global ETF	LU1931974692	--	--
antea	DE000ANTE1A3	0,55%	0,30%
Basketfonds - Alte & Neue Welt B	LU1492353963	0,21%	--
Basketfonds - Global Trends B	LU1492354425	0,21%	--
BlackRock Global Funds - Global Allocation Fund A	LU0171283459	0,70%	0,45%
BlackRock Global Funds - Global Allocation Fund D2	LU0523293024	--	--
BlackRock Global Funds - World Gold Fund A	LU0171305526	0,83%	0,58%
BlackRock Global Funds - World Mining Fund A	LU0172157280	0,83%	0,58%
Comgest Growth Emerging Markets I	IE00B4VRKF23	--	--
ComStage 1 MDAX	DE000ETF9074	--	--
Dimensional Emerging Markets Large Cap Core Equity Fund	IE00BWGCG836	--	--
Dimensional Emerging Markets Value Fund	IE00B0HCGV10	--	--
Dimensional Global Core Equity Fund	IE00B2PC0260	--	--
Dimensional Global Short Fixed Income Fund	IE0031719473	--	--

<b>Fonds</b>	<b>ISIN</b>	<b>Moderne Rentenversicherungen <sup>1</sup> und Fondsgebundene Rentenversicherungen <sup>2</sup> mit Versicherungsbeginn ab 2012</b>	<b>alle anderen Tarife</b>
Dimensional Global Short-Term Investment Grade Fixed Income Fund	IE00BFG1R338	--	--
Dimensional Global Sustainability Core Equity Fund	IE00B7T1D258	--	--
Dimensional Global Targeted Value Fund	IE00B2PC0716	--	--
Dimensional World Allocation 60/40 Fund	IE00B9L4YR86	--	--
Dimensional World Equity Fund	IE00B4MJ5D07	--	--
DJE - Zins & Dividende I	LU0553169458	0,48%	0,23%
DJE - Zins & Dividende XT	LU1794438561	--	--
DJE Dividende & Substanz I	LU0159551042	0,55%	0,30%
DJE Dividende & Substanz XP	LU0229080733	--	--
DPAM Invest B Real Estate Europe Dividend W	BE6275503884	--	--
DWS Akkumula	DE0008474024	0,63%	0,38%
DWS Akkumula TFC	DE000DWS2L90	--	--
DWS Concept Kaldemorgen	LU1268496996	0,75%	0,50%
DWS Deutschland	DE0008490962	0,60%	0,35%
DWS Deutschland FC	DE000DWS2F23	--	--
DWS Deutschland GLC	DE000DWS2S28	0,60%	0,35%
DWS Deutschland GTFC	DE000DWS2S36	--	--
DWS German Equities Typ O	DE0008474289	0,58%	0,33%
DWS Invest Global Emerging Markets Equities	LU0210301635	0,70%	0,45%
DWS Top Dividende	DE0009848119	0,63%	0,38%
DWS Top Dividende TFC	DE000DWS18Q3	--	--
Ethna-AKTIV	LU0136412771	0,55%	0,30%
Fidelity Funds - America Fund	LU0069450822	0,70%	0,45%
Fidelity Funds - America Fund Y	LU0755218046	--	--
Fidelity Funds - Asia Focus Fund	LU0048597586	0,70%	0,45%
Fidelity Funds - European Growth Fund	LU0048578792	0,70%	0,45%
Fidelity Funds - European Growth Fund Y	LU0346388373	--	--
Fidelity Funds - Fidelity Target 2020 Fund	LU0393654644	--	--
Fidelity Funds - Fidelity Target 2025 Fund	LU0393654727	--	--
Fidelity Funds - Fidelity Target 2030 Fund	LU0393654990	--	--
Fidelity Funds - Fidelity Target 2035 Fund	LU0393655021	--	--
Fidelity Funds - Fidelity Target 2040 Fund	LU0393655294	--	--
Fidelity Funds - Fidelity Target 2045 Fund	LU1025014462	--	--
Fidelity Funds - Fidelity Target 2050 Fund	LU1025014892	--	--
Fidelity Funds - Germany Fund	LU0048580004	0,70%	0,45%
Fidelity Funds - Global Dividend Fund	LU0772969993	0,70%	0,45%
Fidelity Funds - Japan Fund	LU0048585144	0,70%	0,45%
Fidelity Funds - Sustainable Eurozone Equity Fund	LU0238202427	0,70%	0,45%

<b>Fonds</b>	<b>ISIN</b>	<b>Moderne Rentenversicherungen <sup>1</sup> und Fondsgebundene Rentenversicherungen <sup>2</sup> mit Versicherungsbeginn ab 2012</b>	<b>alle anderen Tarife</b>
Flossbach von Storch - Der erste Schritt I	LU0952573052	--	--
Flossbach von Storch - Multi Asset - Balanced I	LU0323578061	--	--
Flossbach von Storch - Multi Asset - Defensive I	LU0323577840	--	--
Flossbach von Storch - Multi Asset - Growth I	LU0323578228	--	--
Flossbach von Storch - Multi Asset - Growth R	LU0323578491	0,55%	0,30%
Flossbach von Storch - Multiple Opportunities I	LU0945408952	--	--
Flossbach von Storch SICAV - Multiple Opportunities	LU0323578657	0,55%	0,30%
FMM-Fonds	DE0008478116	0,45%	0,20%
Frankfurter Aktienfonds für Stiftungen	DE000A0M8HD2	0,35%	0,10%
Frankfurter Aktienfonds für Stiftungen C	DE000A2N5MA1	--	--
Franklin Templeton Japan Fund	LU0116920520	0,85%	0,60%
HANSAgold	DE000A0NEKK1	0,15%	--
Invesco Global Targeted Returns Fund	LU1004132566	0,69%	0,44%
iShares Core DAX	DE0005933931	--	--
iShares Core Euro Corporate Bond	IE00B3F81R35	--	--
iShares Core MSCI Emerging Markets	IE00BKM4GZ66	--	--
iShares Core MSCI Europe	IE00B4K48X80	--	--
iShares Core MSCI Japan	IE00B4L5YX21	--	--
iShares Core MSCI Pacific ex Japan	IE00B52MJY50	--	--
iShares Core MSCI World	IE00B4L5Y983	--	--
iShares Core S&P 500	IE00B5BMR087	--	--
iShares Dow Jones Asia Pacific Select Dividend 30	DE000A0H0744	--	--
iShares eb.rexx Government Germany 1.5-2.5 yr	DE0006289473	--	--
iShares Edge MSCI Europe Minimum Volatility	IE00B86MWN23	--	--
iShares Edge MSCI World Minimum Volatility	IE00B8FHGS14	--	--
iShares Euro Government Bond 1-3 yr	IE00B14X4Q57	--	--
iShares Global Government Bond	IE00B3F81K65	--	--
iShares NASDAQ-100	DE000A0F5UF5	--	--
iShares STOXX Europe Select Dividend 30	DE0002635299	--	--
Janus Henderson Latin American Fund	LU0200080918	0,70%	0,45%
Janus Henderson US Strategic Value Fund	IE0001256803	0,70%	0,45%
JPMorgan Emerging Markets Equity Fund A	LU0053685615	0,70%	0,45%
JPMorgan Europe Equity Fund A	LU0053685029	0,45%	0,20%
JPMorgan Funds - Emerging Europe Equity Fund	LU0210529144	0,70%	0,45%
JPMorgan Funds - JF China Fund	LU0210526637	0,70%	0,45%
JSS Sustainable Portfolio - Balanced	LU0058892943	0,83%	0,58%
Kapital Plus A	DE0008476250	0,36%	0,11%
Kapital Plus I	DE0009797613	--	--

Fonds	ISIN	Moderne Rentenversicherungen <sup>1</sup> und Fondsgebundene Rentenversicherungen <sup>2</sup> mit Versicherungsbeginn ab 2012	alle anderen Tarife
Lupus alpha Smaller Euro Champions	LU0129232442	0,45%	0,20%
Lyxor Green Bond ETF	LU1563454310	--	--
M&G (Lux) Optimal Income Fund	LU1670724373	0,56%	0,31%
Magellan C	FR0000292278	0,61%	0,36%
Managed ETFplus - Portfolio Balance	DE000A0M1UN9	0,88% (0,90%)	0,63% (0,65%)
Managed ETFplus - Portfolio Opportunity	DE000A0NEBL8	1,08% (1,10%)	0,83% (0,85%)
Nordea 1 - Stable Return Fund	LU0227384020	0,70%	0,45%
ODDO BHF Algo Ethical Leaders	DE0007045437	0,45%	0,20%
Pictet-European Sustainable Equities	LU0144509717	0,35%	0,10%
Pictet-Global Megatrend Selection I	LU0386875149	--	--
Pictet-Water	LU0104884860	0,75%	0,50%
Pictet-Water I	LU0104884605	--	--
Raiffeisen-Europa-HighYield A	AT0000796529	0,39%	0,14%
Raiffeisen-Global-Rent A	AT0000859582	0,28%	0,03%
Sarasin-FairInvest-Universal-Fonds	DE000A0MQR01	0,45%	0,20%
Sauren Global Balanced H	LU1837045910	--	--
Sauren Select Global Growth Focus	LU0115579376	0,65%	0,40%
Schroder ISF Emerging Markets Debt Absolute Return B	LU0106253270	1,05%	0,80%
Schroder ISF Euro Equity A	LU0106235293	0,70%	0,45%
Schroder ISF European Value A	LU0161305163	0,70%	0,45%
SPDR S&P US Dividend Aristocrats ETF	IE00B6YX5D40	--	--
Templeton Euroland Fund	LU0093666013	0,85%	0,60%
Templeton Global Bond Fund	LU0152980495	0,55%	0,30%
Templeton Global Bond Fund I	LU0195953079	--	--
Templeton Growth (Euro) Fund	LU0114760746	0,85%	0,60%
Templeton Growth (Euro) Fund I	LU0114763096	--	--
UBS ETF - MSCI EMU Socially Responsible	LU0629460675	--	--
UBS ETF - MSCI Pacific Socially Responsible ETF	LU0629460832	--	--
UBS ETF - MSCI World Socially Responsible	LU0629459743	--	--
Vanguard FTSE All-World ETF	IE00B3RBWM25	--	--
Vanguard Global Aggregate Bond ETF	IE00BG47KH54	--	--
Vanguard Global Value Factor ETF	IE00BYR0B57	--	--
Vermögensmanagement Chance	DE000A0MUWU3	1,00%	0,75%
Vermögensmanagement Rendite	DE000A0MUWV1	0,60%	0,35%
WALSER Portfolio German Select	LU0181454132	0,45%	0,20%
Warburg - AKTIEN GLOBAL	DE000A2AJGV8	0,05%	--
Xtrackers Euro Stoxx 50	LU0274211217	--	--
Xtrackers MSCI Europe Small Cap Index	LU0322253906	--	--

<b>Fonds</b>	<b>ISIN</b>	<b>Moderne Rentenversicherungen <sup>1</sup> und Fondsgebundene Rentenversicherungen <sup>2</sup> mit Versicherungsbeginn ab 2012</b>	<b>alle anderen Tarife</b>
Xtrackers Portfolio	LU0397221945	--	--

<sup>1</sup> Moderne flexible Renten und moderne klassische Renten gemäß VIII.

<sup>2</sup> Fondsgebundene Rentenversicherungen gemäß VI und VII.

Oberursel (Taunus), den 24. Februar 2020

Der Vorstand

Bohn

Dr. Bierbaum

Kettner

Pekarek

Rohm

Wilcsek

# Bestätigungsvermerk des unabhängigen Abschlussprüfers

An die ALTE LEIPZIGER Lebensversicherung  
auf Gegenseitigkeit, Oberursel (Taunus)

## Vermerk über die Prüfung des Jahresabschlusses und des Lageberichts

### Prüfungsurteile

Wir haben den Jahresabschluss der ALTE LEIPZIGER Lebensversicherung auf Gegenseitigkeit – bestehend aus der Bilanz zum 31. Dezember 2019 und der Gewinn- und Verlustrechnung für das Geschäftsjahr vom 1. Januar bis zum 31. Dezember 2019 sowie dem Anhang, einschließlich der Darstellung der Bilanzierungs- und Bewertungsmethoden – geprüft. Darüber hinaus haben wir den Lagebericht der ALTE LEIPZIGER Lebensversicherung auf Gegenseitigkeit für das Geschäftsjahr vom 1. Januar bis zum 31. Dezember 2019 geprüft. Die im Abschnitt „Sonstige Informationen“ unseres Bestätigungsvermerks genannten Bestandteile des Lageberichts haben wir in Einklang mit den deutschen gesetzlichen Vorschriften nicht inhaltlich geprüft.

Nach unserer Beurteilung aufgrund der bei der Prüfung gewonnenen Erkenntnisse

- entspricht der beigefügte Jahresabschluss in allen wesentlichen Belangen den deutschen, für Versicherungsunternehmen geltenden handelsrechtlichen Vorschriften und vermittelt unter Beachtung der deutschen Grundsätze ordnungsmäßiger Buchführung ein den tatsächlichen Verhältnissen entsprechendes Bild der Vermögens- und Finanzlage des Vereins zum 31. Dezember 2019 sowie seiner Ertragslage für das Geschäftsjahr vom 1. Januar bis zum 31. Dezember 2019 und
- vermittelt der beigefügte Lagebericht insgesamt ein zutreffendes Bild von der Lage des Vereins. In allen wesentlichen Belangen steht dieser Lagebericht in Einklang mit dem Jahresabschluss, entspricht den deutschen gesetzlichen Vorschriften und stellt die Chancen und Risiken der zukünftigen Entwicklung zutreffend dar. Unser Prüfungsurteil zum Lagebericht erstreckt sich nicht auf den Inhalt der im Abschnitt „Sonstige Informationen“ genannten Bestandteile des Lageberichts.

Gemäß § 322 Abs. 3 Satz 1 HGB erklären wir, dass unsere Prüfung zu keinen Einwendungen gegen die Ordnungsmäßigkeit des Jahresabschlusses und des Lageberichts geführt hat.

### Grundlage für die Prüfungsurteile

Wir haben unsere Prüfung des Jahresabschlusses und des Lageberichts in Übereinstimmung mit § 317 HGB und der EU-Abschlussprüferverordnung (Nr. 537/2014; im Folgenden „EU-APrVO“) unter Beachtung der vom Institut der Wirtschaftsprüfer (IDW) festgestellten deutschen Grundsätze ordnungsmäßiger Abschlussprüfung durchgeführt. Unsere Verantwortung nach diesen Vorschriften und Grundsätzen ist im Abschnitt „Verantwortung des Abschlussprüfers für die Prüfung des Jahresabschlusses und des Lageberichts“ unseres Bestätigungsvermerks weitergehend beschrieben. Wir sind von dem Unternehmen unabhängig in Übereinstimmung mit den europarechtlichen sowie den deutschen handelsrechtlichen und berufsrechtlichen Vorschriften und haben unsere sonstigen deutschen Berufspflichten in Übereinstimmung mit diesen Anforderungen erfüllt. Darüber hinaus erklären wir gemäß Artikel 10 Abs. 2 Buchst. f) EU-APrVO, dass wir keine verbotenen Nichtprüfungsleistungen nach Artikel 5 Abs. 1 EU-APrVO erbracht haben. Wir sind der Auffassung, dass die von uns erlangten Prüfungsnachweise ausreichend und geeignet sind, um als Grundlage für unsere Prüfungsurteile zum Jahresabschluss und zum Lagebericht zu dienen.

### Besonders wichtige Prüfungssachverhalte in der Prüfung des Jahresabschlusses

Besonders wichtige Prüfungssachverhalte sind solche Sachverhalte, die nach unserem pflichtgemäßen Ermessen am bedeutsamsten in unserer Prüfung des Jahresabschlusses für das Geschäftsjahr vom 1. Januar bis zum 31. Dezember 2019 waren. Diese Sachverhalte wurden im Zusammenhang mit unserer Prüfung des Jahresabschlusses als Ganzem und bei der Bildung unseres Prüfungsurteils hierzu berücksichtigt; wir geben kein gesondertes Prüfungsurteil zu diesen Sachverhalten ab.

### Bewertung der Anteile an verbundenen Unternehmen

Hinsichtlich der Bilanzierungs- und Bewertungsgrundsätze verweisen wir auf die Erläuterungen im Anhang des Vereins auf Seite 51 des Geschäftsberichts. Risikoangaben sind im Lagebericht auf den Seiten 29 bis 31 des Geschäftsberichts enthalten.

## DAS RISIKO FÜR DEN ABSCHLUSS

Die Anteile an verbundenen Unternehmen betragen EUR 581 Mio.

Die Anteile an verbundenen Unternehmen werden zu Anschaffungskosten bzw. bei voraussichtlich dauernder Wertminderung zum niedrigeren beizulegenden Wert bilanziert. Die Zeitwerte der Anteile an verbundenen Unternehmen werden grundsätzlich als Ertragswerte auf Basis der von den Unternehmensleitungen verabschiedeten Mittelfristplanungen der nächsten fünf Jahre (Ergebnisplanungen) für die einzelnen Tochterunternehmen bewertet, die mit Annahmen über langfristige Wachstumsraten fortgeschrieben werden. Der jeweilige Kapitalisierungszinssatz wird aus der Rendite einer risikoadäquaten Alternativanlage abgeleitet. Ist der beizulegende Wert niedriger als der Buchwert, so wird anhand qualitativer und quantitativer Kriterien untersucht, ob die Wertminderung voraussichtlich dauernd ist. Die größte Unsicherheit in der Zeitwertermittlung ergibt sich aus der Festlegung des Cashflows für die ewige Rente und der Diskontierungssätze. Aufgrund der aktuell historisch niedrigen Zinsen ist insbesondere die Bewertung von Beteiligungen an Unternehmen mit langfristigen zinssensitiven Geschäftsmodellen mit erhöhten Risiken behaftet.

Die Berechnung des beizulegenden Werts nach dem Ertragswertverfahren ist komplex und hinsichtlich der getroffenen Annahmen in hohem Maße von Einschätzungen und Beurteilungen des Vereins abhängig. Dies gilt insbesondere für die Schätzung der künftigen Zahlungsströme und langfristigen Wachstumsraten, die Ermittlung der Kapitalisierungszinssätze sowie die Einschätzung der Dauerhaftigkeit der Wertminderung. In Bezug auf die Buchwerte besteht bei den Anteilen an verbundenen Unternehmen, bei denen der Zeitwert zum Bilanzstichtag unterhalb des Buchwerts liegt, das grundsätzliche Risiko, dass eine voraussichtlich dauernde Wertminderung nicht erkannt wird und eine Abschreibung daher unterbleibt.

## UNSERE VORGEHENSWEISE IN DER PRÜFUNG

Unsere Prüfung der Anteile an verbundenen Unternehmen haben wir risikoorientiert durchgeführt. Zunächst haben wir anhand der im Rahmen unserer Prüfung gewonnenen Informationen beurteilt, bei welchen Anteilen an verbundene Unternehmen Anhaltspunkte für einen Abschreibungsbedarf bestehen. Anschließend haben wir die Angemessenheit der

wesentlichen Annahmen sowie des Bewertungsmodells des Vereins beurteilt. Wir haben im Wesentlichen folgende Prüfungshandlungen durchgeführt:

- Wir haben den Prozess der Ergebnisplanungen, den Prozess der Übertragung der Planungsdaten in das Bewertungstool für die Anteile an verbundenen Unternehmen sowie den Prozess der Festlegung und der Übertragung der Parameter (Basiszins, Betafaktor, Marktrisikoprämie, Wachstumsfaktoren) in das Bewertungstool, jeweils einschließlich der hierzu eingerichteten Kontrollen, geprüft. Wir haben uns durch Funktionsprüfungen von der Wirksamkeit der installierten Kontrollen überzeugt.
- Wir haben die erwarteten Zahlungsströme (Cashflow Projektionen) sowie die unterstellten langfristigen Wachstumsraten mit den Planungsverantwortlichen erörtert. Darüber hinaus haben wir die Konsistenz der Annahmen mit externen Markteinschätzungen beurteilt. Dabei haben wir die für die Cashflow Projektionen verwendeten Annahmen vor dem Hintergrund unseres Verständnisses der jeweiligen Geschäftstätigkeit und Branche sowie den gesamtwirtschaftlichen Entwicklungen und aufsichtsrechtlichen Anforderungen kritisch beurteilt und ihre Plausibilität überprüft.
- Ferner haben wir uns von der bisherigen Prognosegüte des Vereins überzeugt, indem wir Planungen früherer Geschäftsjahre für die jeweiligen Tochterunternehmen mit den tatsächlich realisierten Ergebnissen verglichen und Abweichungen analysiert haben (Backtesting).
- Die dem Kapitalisierungszinssatz zugrunde liegenden Annahmen und Parameter, insbesondere den risikofreien Zinssatz, die Marktrisikoprämie und den Betafaktor, haben wir mit eigenen Annahmen und öffentlich verfügbaren Daten verglichen. Um der bestehenden Prognoseunsicherheit Rechnung zu tragen, haben wir darüber hinaus mögliche Veränderungen des Kapitalisierungszinssatzes auf den beizulegenden Wert untersucht (Sensitivitätsanalyse), indem wir alternative Szenarien berechnet und mit den Bewertungsergebnissen des Vereins verglichen haben. Zur Sicherstellung der rechnerischen Richtigkeit des verwendeten Bewertungsmodells haben wir die Berechnungen des Vereins auf Basis risikoorientiert ausgewählter Elemente nachvollzogen.

## UNSERE SCHLUSSFOLGERUNGEN

Das der Werthaltigkeitsprüfung der Anteile an verbundene Unternehmen zugrunde liegende Vorgehen ist sachgerecht

und steht im Einklang mit den Bewertungsgrundsätzen. Die Annahmen und Parameter des Vereins sind sachgerecht.

### **Bewertung der Deckungsrückstellung**

Hinsichtlich der Bilanzierungs- und Bewertungsgrundsätze verweisen wir auf die Erläuterungen im Anhang des Vereins auf Seite 53 des Geschäftsberichts. Risikoangaben sind im Lagebericht auf den Seiten 31 und 32 des Geschäftsberichts enthalten.

### **DAS RISIKO FÜR DEN ABSCHLUSS**

Der Verein weist in seinem Jahresabschluss eine Deckungsrückstellung in Höhe von netto EUR 22,8 Mrd aus (rd. 83 % der Bilanzsumme).

Die Deckungsrückstellung ergibt sich grundsätzlich als Summe der einzelvertraglich ermittelten Deckungsrückstellungen. Die Bewertungen der Deckungsrückstellungen erfolgen prospektiv und leiten sich aus den Barwerten der zukünftigen Leistungen abzüglich der zukünftigen Beiträge ab. Die einzelnen Deckungsrückstellungen werden tarifabhängig aus einer Vielzahl von maschinellen und manuellen Berechnungsschritten ermittelt.

Dabei sind aufsichtsrechtliche und handelsrechtliche Vorschriften zu beachten. Dazu gehören insbesondere Regelungen zu biometrischen Größen, Kostenannahmen sowie Zinsannahmen einschließlich der Regelungen zur Zinsverstärkung (Zinszusatzreserve bzw. zinsinduzierte Reservestärkung). Insbesondere die Regelungen zur Zinsverstärkung wurden im Jahr 2018 geändert und die sogenannte „Korridormethode“ eingeführt (Änderung der DeckRV vom 10. Oktober 2018). Die Verwendung dieser Annahmen ist teilweise ermessensbehaftet.

Das Risiko einer über- oder unterbewerteten einzelvertraglichen Deckungsrückstellung besteht insoweit in einer inkonsistenten, nicht korrekten Verwendung der Berechnungsparameter.

### **UNSERE VORGEHENSWEISE IN DER PRÜFUNG**

Bei der Prüfung der Deckungsrückstellung haben wir als Teil des Prüfungsteams eigene Aktuarer eingesetzt und im Wesentlichen folgende Prüfungshandlungen durchgeführt:

- Wir haben uns davon überzeugt, dass die in den Bestandsführungssystemen erfassten Versicherungsverträge vollständig in die Deckungsrückstellung eingeflossen sind. Hierbei stützten wir uns auf die von dem Verein eingerichteten Kontrollen, und prüften, ob sie von ihrer Funktionsweise geeignet sind und durchgeführt wurden. Dabei haben wir im Rahmen von Abstimmungen zwischen den Bestandsführungssystemen, Statistiksystemen und dem Hauptbuch ermittelt, ob die Verfahren zur Übertragung der Werte fehlerfrei arbeiten.
- Zur Sicherstellung der Genauigkeit der einzelvertraglichen Deckungsrückstellungen haben wir für einen Teilbestand (im Geschäftsjahr rd. 2 % des Bestandes) die Deckungsrückstellungen mit eigenen EDV-Programmen berechnet und mit den von dem Verein ermittelten Werten verglichen.
- Hinsichtlich der innerhalb der Deckungsrückstellung zu bildenden Zinszusatzreserve für den Neubestand haben wir die von dem Verein getroffenen Annahmen zum Referenzzins und zu den jeweils angesetzten Kostenmargen, Storno- und Kapitalabfindungswahrscheinlichkeiten auf ihre Angemessenheit überprüft.
- Wir haben einen Abgleich der Berechnungen mit den von der Bundesanstalt für Finanzdienstleistungsaufsicht genehmigten bzw. dieser zur Genehmigung vorgelegten Geschäftsplänen für den Altbestand vorgenommen. Die Geschäftspläne beinhalten auch die zinsinduzierten Reservestärkungen.
- Wir haben überprüft, ob die von der Deutschen Aktuarvereinigung als allgemeingültig herausgegebenen Tafeln bzw. die individuell angepassten Tafeln sachgerecht angewendet wurden. Dabei haben wir uns mithilfe der internen Gewinnzerlegung davon überzeugt, dass keine dauerhaft negativen Risikoergebnisse vorgelegen haben.
- Außerdem glichen wir die Entwicklung der Deckungsrückstellung mit eigenen Fortschreibungen der Deckungsrückstellung ab, die wir sowohl in einer Zeitreihe als auch für das aktuelle Geschäftsjahr insgesamt ermittelt haben.
- Ergänzend werteten wir den Bericht des Verantwortlichen Aktuars aus; insbesondere überzeugten wir uns davon, dass der Bericht keine Aussagen enthält, die im Widerspruch zu unseren Prüfungsergebnissen stehen.

### **UNSERE SCHLUSSFOLGERUNGEN**

Die Bewertung der Deckungsrückstellung ist sachgerecht und steht im Einklang mit den handelsrechtlichen und aufsichtsrechtlichen Vorschriften. Die Berechnungsparameter



sind insgesamt angemessen abgeleitet und verwendet worden.

### **Sonstige Informationen**

Die gesetzlichen Vertreter bzw. der Aufsichtsrat sind für die sonstigen Informationen verantwortlich. Die sonstigen Informationen umfassen

- die Erklärung zur „Teilhabe von Frauen an Führungspositionen“ im entsprechend bezeichneten Abschnitt des Lageberichts sowie
- den Verweis auf den Nachhaltigkeitsbericht im Abschnitt „Nachhaltigkeitsbericht“ des Lageberichts.

Die sonstigen Informationen umfassen zudem die folgenden übrigen Teile des Geschäftsberichts:

- den Bericht des Aufsichtsrats im Abschnitt „Bericht des Aufsichtsrats“,
- den Vergütungsbericht zu den Grundzügen des Vergütungssystems für Vorstände und für den Aufsichtsrat im Abschnitt „Vergütungsbericht“,
- die Entsprechenserklärung zum Deutschen Corporate Governance Kodex im Abschnitt „Entsprechenserklärung zum Deutschen Corporate Governance Kodex“ sowie
- den Compliance-Bericht im Abschnitt „Bericht des Vorstands zu Compliance“.

Die sonstigen Informationen umfassen nicht den Jahresabschluss, die inhaltlich geprüften Lageberichtsangaben sowie unseren dazugehörigen Bestätigungsvermerk.

Unsere Prüfungsurteile zum Jahresabschluss und zum Lagebericht erstrecken sich nicht auf die sonstigen Informationen, und dementsprechend geben wir weder ein Prüfungsurteil noch irgendeine andere Form von Prüfungsschlussfolgerung hierzu ab.

Im Zusammenhang mit unserer Prüfung haben wir die Verantwortung, die sonstigen Informationen zu lesen und dabei zu würdigen, ob die sonstigen Informationen

- wesentliche Unstimmigkeiten zum Jahresabschluss, zu den inhaltlich geprüften Lageberichtsangaben oder unseren bei der Prüfung erlangten Kenntnissen aufweisen oder
- anderweitig wesentlich falsch dargestellt erscheinen.

Falls wir auf Grundlage der von uns durchgeführten Arbeiten den Schluss ziehen, dass eine wesentliche falsche Darstellung dieser sonstigen Informationen vorliegt, sind wir verpflichtet, über diese Tatsachen zu berichten. Wir haben in diesem Zusammenhang nichts zu berichten.

### **Verantwortung der gesetzlichen Vertreter und des Aufsichtsrats für den Jahresabschluss und den Lagebericht**

Die gesetzlichen Vertreter sind verantwortlich für die Aufstellung des Jahresabschlusses, der den deutschen, für Versicherungsunternehmen geltenden handelsrechtlichen Vorschriften in allen wesentlichen Belangen entspricht, und dafür, dass der Jahresabschluss unter Beachtung der deutschen Grundsätze ordnungsmäßiger Buchführung ein den tatsächlichen Verhältnissen entsprechendes Bild der Vermögens-, Finanz- und Ertragslage des Vereins vermittelt. Ferner sind die gesetzlichen Vertreter verantwortlich für die internen Kontrollen, die sie in Übereinstimmung mit den deutschen Grundsätzen ordnungsmäßiger Buchführung als notwendig bestimmt haben, um die Aufstellung eines Jahresabschlusses zu ermöglichen, der frei von wesentlichen – beabsichtigten oder unbeabsichtigten – falschen Darstellungen ist.

Bei der Aufstellung des Jahresabschlusses sind die gesetzlichen Vertreter dafür verantwortlich, die Fähigkeit des Vereins zur Fortführung der Unternehmenstätigkeit zu beurteilen. Des Weiteren haben sie die Verantwortung, Sachverhalte in Zusammenhang mit der Fortführung der Unternehmenstätigkeit sofern einschlägig, anzugeben. Darüber hinaus sind sie dafür verantwortlich, auf der Grundlage des Rechnungslegungsgrundsatzes der Fortführung der Unternehmenstätigkeit zu bilanzieren, sofern dem nicht tatsächliche oder rechtliche Gegebenheiten entgegenstehen.

Außerdem sind die gesetzlichen Vertreter verantwortlich für die Aufstellung des Lageberichts, der insgesamt ein zutreffendes Bild von der Lage des Vereins vermittelt sowie in allen wesentlichen Belangen mit dem Jahresabschluss in Einklang steht, den deutschen gesetzlichen Vorschriften entspricht und die Chancen und Risiken der zukünftigen Entwicklung zutreffend darstellt. Ferner sind die gesetzlichen Vertreter verantwortlich für die Vorkehrungen und Maßnahmen (Systeme), die sie als notwendig erachtet haben, um die Aufstellung eines Lageberichts in Übereinstimmung mit den anzuwendenden deutschen gesetzlichen Vorschriften zu ermöglichen und um ausreichende geeignete

Nachweise für die Aussagen im Lagebericht erbringen zu können.

Der Aufsichtsrat ist verantwortlich für die Überwachung des Rechnungslegungsprozesses des Vereins zur Aufstellung des Jahresabschlusses und des Lageberichts.

### **Verantwortung des Abschlussprüfers für die Prüfung des Jahresabschlusses und des Lageberichts**

Unsere Zielsetzung ist, hinreichende Sicherheit darüber zu erlangen, ob der Jahresabschluss als Ganzes frei von wesentlichen – beabsichtigten oder unbeabsichtigten – falschen Darstellungen ist, und ob der Lagebericht insgesamt ein zutreffendes Bild von der Lage des Vereins vermittelt sowie in allen wesentlichen Belangen mit dem Jahresabschluss sowie mit den bei der Prüfung gewonnenen Erkenntnissen in Einklang steht, den deutschen gesetzlichen Vorschriften entspricht und die Chancen und Risiken der zukünftigen Entwicklung zutreffend darstellt, sowie einen Bestätigungsvermerk zu erteilen, der unsere Prüfungsurteile zum Jahresabschluss und zum Lagebericht beinhaltet.

Hinreichende Sicherheit ist ein hohes Maß an Sicherheit, aber keine Garantie dafür, dass eine in Übereinstimmung mit § 317 HGB und der EU-APrVO unter Beachtung der vom Institut der Wirtschaftsprüfer (IDW) festgestellten deutschen Grundsätze ordnungsmäßiger Abschlussprüfung durchgeführte Prüfung eine wesentliche falsche Darstellung stets aufdeckt. Falsche Darstellungen können aus Verstößen oder Unrichtigkeiten resultieren und werden als wesentlich angesehen, wenn vernünftigerweise erwartet werden könnte, dass sie einzeln oder insgesamt die auf der Grundlage dieses Jahresabschlusses und Lageberichts getroffenen wirtschaftlichen Entscheidungen von Adressaten beeinflussen.

Während der Prüfung üben wir pflichtgemäßes Ermessen aus und bewahren eine kritische Grundhaltung. Darüber hinaus:

- identifizieren und beurteilen wir die Risiken wesentlicher – beabsichtigter oder unbeabsichtigter – falscher Darstellungen im Jahresabschluss und im Lagebericht, planen und führen Prüfungshandlungen als Reaktion auf diese Risiken durch sowie erlangen Prüfungsnachweise, die ausreichend und geeignet sind, um als Grundlage für unsere Prüfungsurteile zu dienen. Das Risiko, dass wesentliche falsche Darstellungen nicht aufgedeckt werden, ist bei Verstößen höher als bei Unrichtigkeiten, da Verstöße betrügerisches Zusammenwirken, Fälschungen, beabsichtigte Unvollständigkeiten, irreführende Darstellungen bzw. das Außerkraftsetzen interner Kontrollen beinhalten können.
- gewinnen wir ein Verständnis von dem für die Prüfung des Jahresabschlusses relevanten internen Kontrollsystem und den für die Prüfung des Lageberichts relevanten Vorkehrungen und Maßnahmen, um Prüfungshandlungen zu planen, die unter den gegebenen Umständen angemessen sind, jedoch nicht mit dem Ziel, ein Prüfungsurteil zur Wirksamkeit dieser Systeme des Vereins abzugeben.
- beurteilen wir die Angemessenheit der von den gesetzlichen Vertretern angewandten Rechnungslegungsmethoden sowie die Vertretbarkeit der von den gesetzlichen Vertretern dargestellten geschätzten Werte und damit zusammenhängenden Angaben.
- ziehen wir Schlussfolgerungen über die Angemessenheit des von den gesetzlichen Vertretern angewandten Rechnungslegungsgrundsatzes der Fortführung der Unternehmenstätigkeit sowie, auf der Grundlage der erlangten Prüfungsnachweise, ob eine wesentliche Unsicherheit im Zusammenhang mit Ereignissen oder Gegebenheiten besteht, die bedeutsame Zweifel an der Fähigkeit des Vereins zur Fortführung der Unternehmenstätigkeit aufwerfen können. Falls wir zu dem Schluss kommen, dass eine wesentliche Unsicherheit besteht, sind wir verpflichtet, im Bestätigungsvermerk auf die dazugehörigen Angaben im Jahresabschluss und im Lagebericht aufmerksam zu machen oder, falls diese Angaben unangemessen sind, unser jeweiliges Prüfungsurteil zu modifizieren. Wir ziehen unsere Schlussfolgerungen auf der Grundlage der bis zum Datum unseres Bestätigungsvermerks erlangten Prüfungsnachweise. Zukünftige Ereignisse oder Gegebenheiten können jedoch dazu führen, dass der Verein seine Unternehmenstätigkeit nicht mehr fortführen kann.
- beurteilen wir die Gesamtdarstellung, den Aufbau und den Inhalt des Jahresabschlusses einschließlich der Angaben sowie ob der Jahresabschluss die zugrunde liegenden Geschäftsvorfälle und Ereignisse so darstellt, dass der Jahresabschluss unter Beachtung der deutschen Grundsätze ordnungsmäßiger Buchführung ein den tatsächlichen Verhältnissen entsprechendes Bild der Vermögens-, Finanz- und Ertragslage des Vereins vermittelt.
- beurteilen wir den Einklang des Lageberichts mit dem Jahresabschluss, seine Gesetzesentsprechung und das von ihm vermittelte Bild von der Lage des Unternehmens.
- führen wir Prüfungshandlungen zu den von den gesetzlichen Vertretern dargestellten zukunftsorientierten Angaben

im Lagebericht durch. Auf Basis ausreichender geeigneter Prüfungsnachweise vollziehen wir dabei insbesondere die den zukunftsorientierten Angaben von den gesetzlichen Vertretern zugrunde gelegten bedeutsamen Annahmen nach und beurteilen die sachgerechte Ableitung der zukunftsorientierten Angaben aus diesen Annahmen. Ein eigenständiges Prüfungsurteil zu den zukunftsorientierten Angaben sowie zu den zugrunde liegenden Annahmen geben wir nicht ab. Es besteht ein erhebliches unvermeidbares Risiko, dass künftige Ereignisse wesentlich von den zukunftsorientierten Angaben abweichen.

Wir erörtern mit den für die Überwachung Verantwortlichen unter anderem den geplanten Umfang und die Zeitplanung der Prüfung sowie bedeutsame Prüfungsfeststellungen, einschließlich etwaiger Mängel im internen Kontrollsystem, die wir während unserer Prüfung feststellen.

Wir geben gegenüber den für die Überwachung Verantwortlichen eine Erklärung ab, dass wir die relevanten Unabhängigkeitsanforderungen eingehalten haben, und erörtern mit ihnen alle Beziehungen und sonstigen Sachverhalte, von denen vernünftigerweise angenommen werden kann, dass sie sich auf unsere Unabhängigkeit auswirken, und die hierzu getroffenen Schutzmaßnahmen.

Wir bestimmen von den Sachverhalten, die wir mit den für die Überwachung Verantwortlichen erörtert haben, diejenigen Sachverhalte, die in der Prüfung des Jahresabschlusses für den aktuellen Berichtszeitraum am bedeutsamsten waren und daher die besonders wichtigen Prüfungssachverhalte sind. Wir beschreiben diese Sachverhalte im Bestätigungsvermerk, es sei denn, Gesetze oder andere Rechtsvorschriften schließen die öffentliche Angabe des Sachverhalts aus.

### **Sonstige gesetzliche und andere rechtliche Anforderungen**

### **Übrige Angaben gemäß Artikel 10 EU-APrVO**

Wir wurden in der Aufsichtsratssitzung am 19. November 2018 als Abschlussprüfer gewählt und taggleich vom Vorsitzenden des Aufsichtsrats beauftragt. Wir sind ununterbrochen seit dem Geschäftsjahr 2013 als Abschlussprüfer der ALTE LEIPZIGER Lebensversicherung auf Gegenseitigkeit tätig.

Wir erklären, dass die in diesem Bestätigungsvermerk enthaltenen Prüfungsurteile mit dem zusätzlichen Bericht an den Prüfungsausschuss nach Artikel 11 EU-APrVO (Prüfungsbericht) in Einklang stehen.

Wir haben folgende Leistungen, die nicht im Jahresabschluss oder im Lagebericht angegeben wurden, zusätzlich zur Abschlussprüfung für das geprüfte Unternehmen bzw. für die von diesem beherrschten Unternehmen erbracht: Prüfung der Solvabilitätsübersichten auf Einzel- und Gruppenebene, Prüfung der Solvabilitätsübersicht auf Einzelebene von einem beherrschten Unternehmen, Prüfung des Konzernabschlusses, Prüfung der Abhängigkeitsberichte von beherrschten Unternehmen, Prüfung des zusammengefassten gesonderten nichtfinanziellen Berichts, Prüfung der Beitragsmeldung gemäß § 7 Abs. 5 SichLVFinV, Prüfung der Beitragsmeldung gemäß § 7 Abs. 5 SichLVFinV von einem beherrschten Unternehmen, Steuerberatung im Bereich Feuer- und Versicherungssteuer bei einem beherrschten Unternehmen, Unterstützung bei der Bearbeitung der Feststellungen aus der Prüfung gemäß § 44 Abs. 1 KWG bei einem beherrschten Unternehmen sowie steuerliche Beratungsleistungen im Zusammenhang mit Fonds von beherrschten Unternehmen.

### **Verantwortlicher Wirtschaftsprüfer**

Der für die Prüfung verantwortliche Wirtschaftsprüfer ist Dirk Hildebrand.

Frankfurt am Main, den 4. März 2020

KPMG AG  
Wirtschaftsprüfungsgesellschaft

Hildebrand	Horst
Wirtschaftsprüfer	Wirtschaftsprüferin

# Kontakt

## Direktionen

### ALTE LEIPZIGER Lebensversicherung auf Gegenseitigkeit

Alte Leipziger-Platz 1, 61440 Oberursel (Taunus)  
Postfach 16 60, 61406 Oberursel (Taunus)  
Telefon (0 61 71) 66-00  
Telefax (0 61 71) 2 44 34

leben@alte-leipziger.de  
www.alte-leipziger.de

### Presse- und Öffentlichkeitsarbeit

Telefon (0 61 71) 66-69 67  
Telefax (0 61 71) 66-39 39  
presse@alte-leipziger.de

### HALLESCHE Krankenversicherung auf Gegenseitigkeit

Reinsburgstraße 10, 70178 Stuttgart  
Postanschrift: 70166 Stuttgart  
Telefon (07 11) 66 03-0  
Telefax (07 11) 66 03-333

service@hallesche.de  
www.hallesche.de

### Presse- und Öffentlichkeitsarbeit

Telefon (07 11) 66 03-29 27  
Telefax (07 11) 66 03-26 69  
presse@hallesche.de

### Koordination und Redaktion

Zentralbereich Vorstand/Presse, Rechnungswesen

### Satz

Inhouse erstellt mit firesys

## Die Vertriebsdirektionen des ALTE LEIPZIGER – HALLESCHE Konzerns

### Vertriebsdirektion Nord

Ludwig-Erhard-Straße 14, 20459 Hamburg  
Telefon für:  
Lebensversicherung: (040) 35 70 56-39  
Krankenversicherung: (040) 35 70 56-59  
Sachversicherung: (040) 35 70 56-79

### Vertriebsdirektion Ost

Markt 5/6, 04109 Leipzig  
Postfach 10 14 53, 04014 Leipzig  
Telefon für:  
Lebensversicherung: (03 41) 9 98 92-39  
Krankenversicherung: (03 41) 9 98 92-59  
Sachversicherung: (03 41) 9 98 92-79

### Vertriebsdirektion West

Am Wehrhahn 39, 40211 Düsseldorf  
Postfach 10 12 37, 40003 Düsseldorf  
Telefon für:  
Lebensversicherung: (02 11) 60 29 86-39  
Krankenversicherung: (02 11) 60 29 86-59  
Sachversicherung: (02 11) 60 29 86-89

### Vertriebsdirektion Mitte

An der Billwiese 26, 61440 Oberursel (Taunus)  
Postfach 15 42, 61405 Oberursel (Taunus)  
Telefon für:  
Lebensversicherung: (0 61 71) 66 66-39  
Krankenversicherung: (0 61 71) 66 66-59  
Sachversicherung: (0 61 71) 66 66-79

### Vertriebsdirektion Südwest

Silberburgstraße 80, 70176 Stuttgart  
Postfach 10 21 36, 70017 Stuttgart  
Telefon für:  
Lebensversicherung: (07 11) 27 38 96-39  
Krankenversicherung: (07 11) 27 38 96-59  
Sachversicherung: (07 11) 27 38 96-79

### Vertriebsdirektion Süd

Sonnenstraße 33, 80331 München  
Postfach 33 04 08, 80064 München  
Telefon für:  
Lebensversicherung: (089) 2 31 95-490  
Krankenversicherung: (089) 2 31 95-239  
Sachversicherung: (089) 2 31 95-263